

*Fondazione Ordine Architetti PPC di Monza e
della Brianza*

Seminario

DM 03.09.2021 -MINICODICE

Monza, 14 aprile 2026

Michele Castore

Comandante Vigili del Fuoco di Monza Brianza

.....Premessa

**I DECRETI EMANATI IN SOSTITUZIONE
DEL DM 10.3.1998**

Premessa

L'emanazione dei decreti era necessaria ai sensi dell'art. 46 comma 3 del decreto legislativo 81/2008.



D.Lgs 81/2008

Testo Unico in materia di salute e sicurezza
nei luoghi di lavoro



D.Lgs 81/2008

Testo Unico in materia di salute e sicurezza
nei luoghi di lavoro

Articolo 46 - Prevenzione incendi

- 1. La prevenzione incendi è la funzione di preminente interesse pubblico, di esclusiva competenza statale, diretta a conseguire, secondo criteri applicativi uniformi sul territorio nazionale, gli obiettivi di sicurezza della vita umana, di incolumità delle persone e di tutela dei beni e dell'ambiente.*
- 2. Nei luoghi di lavoro soggetti al presente decreto legislativo devono essere adottate idonee misure per prevenire gli incendi e per tutelare l'incolumità dei lavoratori.*



D.Lgs 81/2008

Testo Unico in materia di salute e sicurezza
nei luoghi di lavoro

..... segue art 46

3. I Ministri dell'interno, del lavoro, della salute e delle politiche sociali, in relazione ai fattori di rischio, adottano uno o più Decreti nei quali sono definiti:

a) i criteri diretti atti ad individuare:

- 1. misure intese ad evitare l'insorgere di un incendio ed a limitarne le conseguenze qualora esso si verifichi;*
- 2. misure precauzionali di esercizio;*
- 3. metodi di controllo e manutenzione degli impianti e delle attrezzature antincendio;*
- 4. criteri per la gestione delle emergenze;*

b) le caratteristiche dello specifico servizio di prevenzione e protezione antincendio, compresi i requisiti del personale addetto e la sua formazione.

PREMESSA



D.Lgs 81/2008

Testo Unico in materia di salute e sicurezza
nei luoghi di lavoro

All'art. 46 comma 4 è indicata la norma transitoria:

4. Fino all'adozione dei Decreti di cui al comma 3, continuano ad applicarsi i criteri generali di sicurezza antincendio e per la gestione delle emergenze nei luoghi di lavoro di cui al decreto del Ministro dell'Interno in data 10 marzo 1998

L'applicazione del DM 10/3/1998 è proseguita in via transitoria dall'entrata in vigore del D.Lgs. 81/2008

PREMESSA

Come siamo arrivati ai nuovi decreti?

L'attività di attuazione dell'art. 46 comma 3 del decreto legislativo 81/2008 è iniziata a fine 2019 dalla costituzione di un tavolo tecnico CNVVF – Ministero del Lavoro, nell'ambito del quale vengono esaminati tutti gli argomenti indicati dall'art. 46 comma 3 partendo dai contenuti della bozza già visionata in CCTS nel 2018.



PREMESSA

Attività del tavolo tecnico

Gli argomenti sono tanti e molto differenti tra di loro. Il tavolo tecnico li ha affrontati singolarmente ad uno ad uno per articularli in documenti distinti per argomento, emanati successivamente con tre decreti («**uno o più Decreti**»).

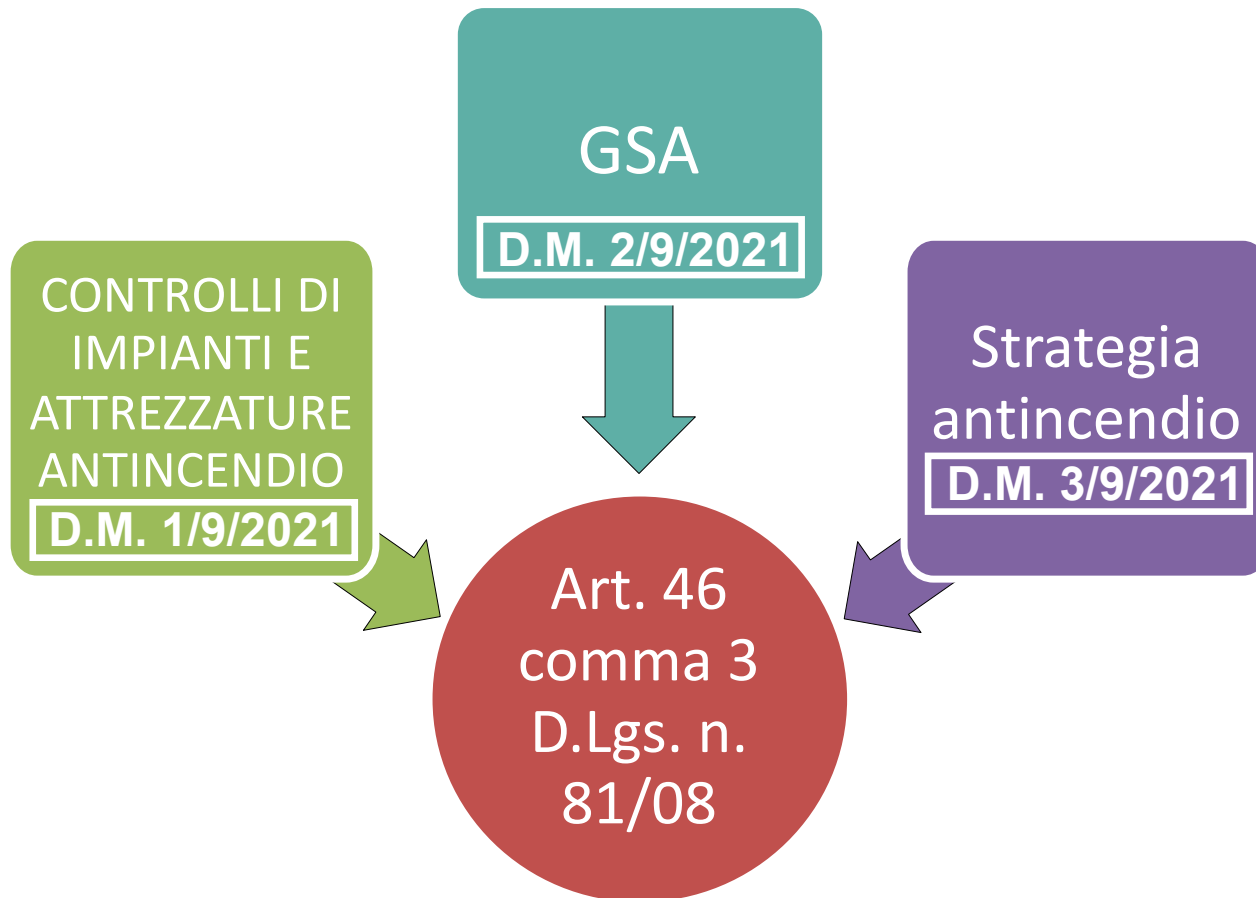

Il complesso dei 3 decreti dà piena attuazione all'art. 46 comma 3 del D.Lgs. 81/2008, abrogando del tutto, a partire dal 29 ottobre 2022, la previgente normativa.

**ABROGAZIONE DEL
DECRETO
MINISTERIALE DEL
10/3/1998**

Attività del tavolo tecnico

Gli argomenti sono tanti e molto differenti tra di loro. Il tavolo tecnico li ha affrontati singolarmente ad uno ad uno per articularli in documenti distinti per argomento, emanati successivamente con tre decreti («**uno o più Decreti**»).

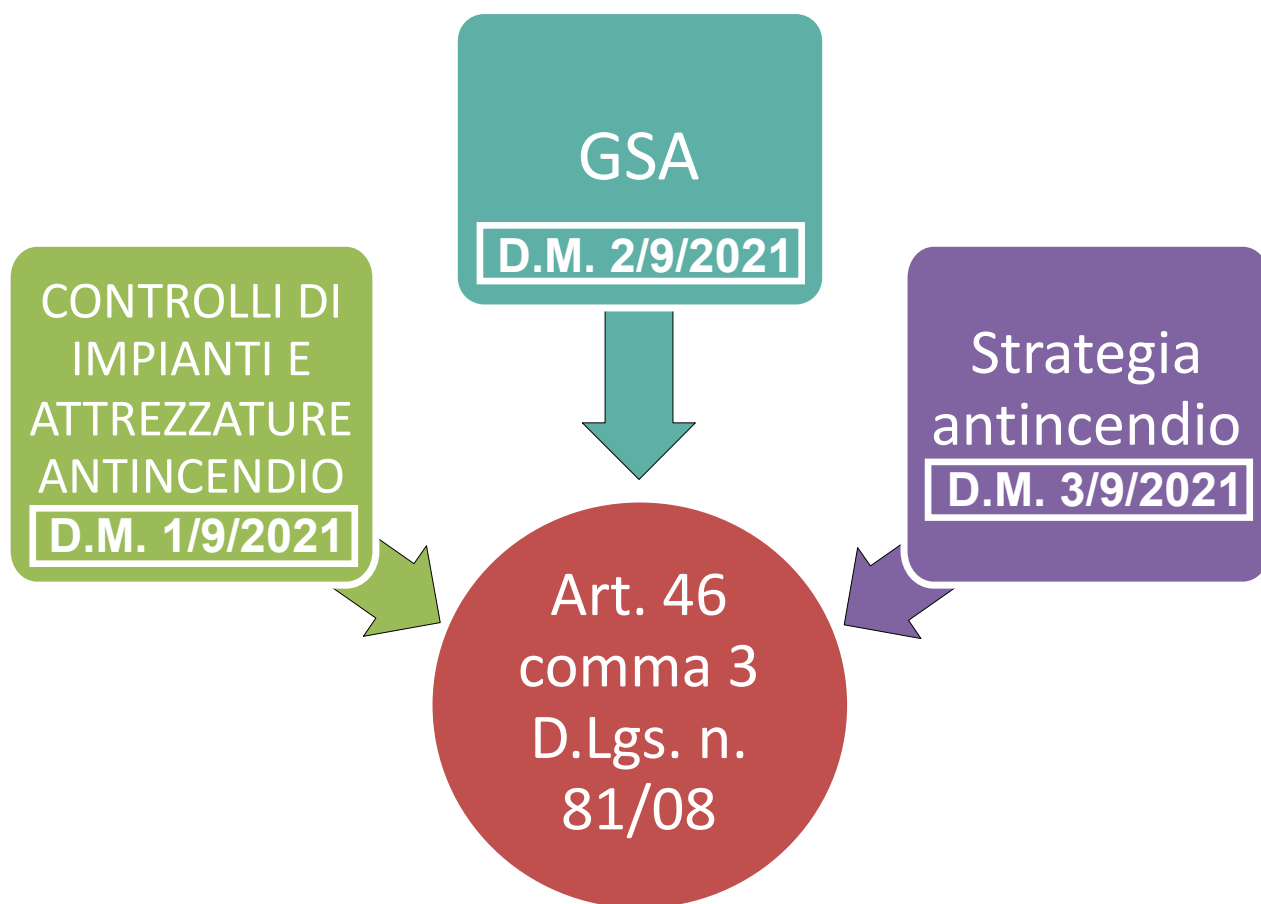

Il complesso dei 3 decreti dà piena attuazione all'art. 46 comma 3 del D.Lgs. 81/2008, abrogando del tutto, a partire dal 29 ottobre 2022, la previgente normativa.

Principali vantaggi:

- **semplificazione per l'utenza**
- **semplificazione di gestione futura** (potrebbero essere aggiornate o modificate singolarmente nel caso in cui se ne manifesti la necessità)

PREMESSA

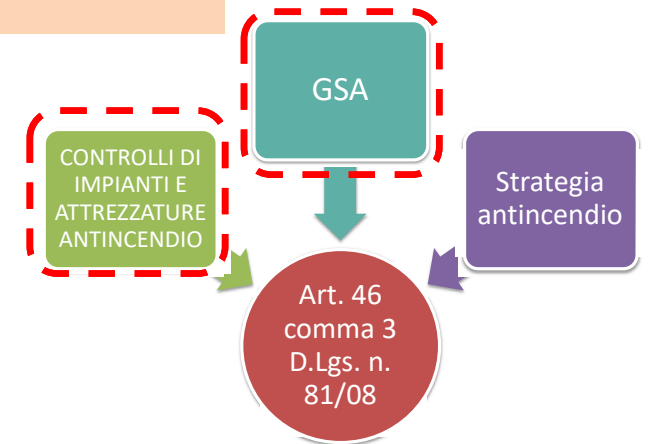

DECRETO “CONTROLLI”

(D.M. 1/9/2021)

CONTROLLI DI IMPIANTI, ATTREZZATURE ANTINCENDIO ED ALTRI SISTEMI DI SICUREZZA ANTINCENDIO: “Criteri generali per il controllo e la manutenzione degli impianti, attrezzature ed altri sistemi di sicurezza antincendio, ai sensi dell’art. 46 comma 3 lettera a punto 3 del decreto legislativo 81/2008”

DECRETO “GSA”

(D.M. 2/9/2021)

GSA: “Criteri per la gestione dei luoghi di lavoro in esercizio ed in emergenza e caratteristiche dello specifico servizio di prevenzione e protezione antincendio, ai sensi dell’art. 46 comma 3 lettera a punti 2 e 4 e lettera b del decreto legislativo 81/2008”.

PREMESSA

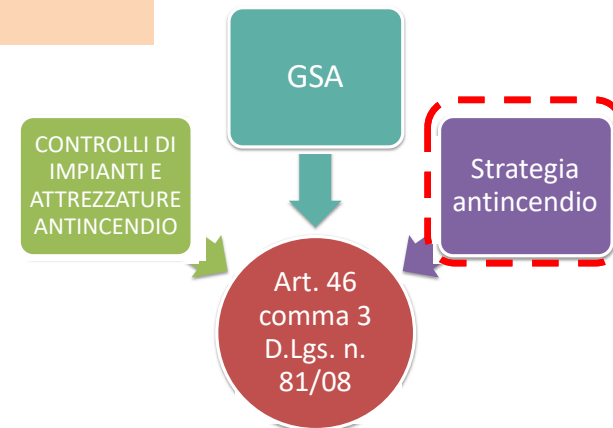

DECRETO “STRATEGIA ANTINCENDIO”

(D.M. 3/9/2021)

STRATEGIA ANTINCENDIO: “Criteri di progettazione, realizzazione ed esercizio della sicurezza antincendio per i luoghi di lavoro» ai sensi dell’art. 46 comma 3 lettera a punto 1 del decreto legislativo 81/2008”.

DECRETO “MINICODICE”

D.M. 3 settembre 2021



MINISTERO DELL'INTERNO

DECRETO 3 settembre 2021.

Criteria generali di progettazione, realizzazione ed esercizio della sicurezza antincendio per luoghi di lavoro, ai sensi dell'articolo 46, comma 3, lettera a), punti 1 e 2, del decreto legislativo 9 aprile 2008, n. 81.

IL MINISTRO DELL'INTERNO

DI CONCERTO CON

IL MINISTRO DEL LAVORO
E DELLE POLITICHE SOCIALI

Decreto «Minicodice»

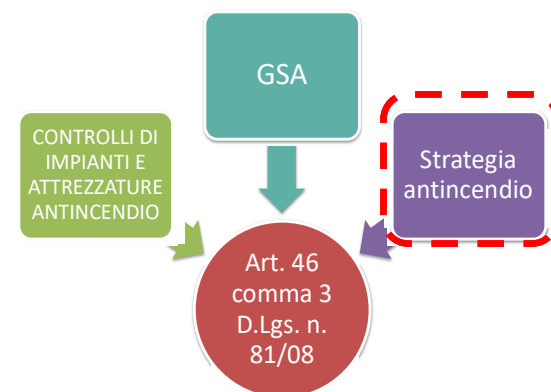

“Criteri di progettazione, realizzazione ed esercizio della sicurezza antincendio per luoghi di lavoro a basso rischio di incendio» ai sensi dell’art. 46 comma 3 lettera a punto 1 del decreto legislativo 81/2008”

Articolato normativo

- **art. 1:** Oggetto - Campo di applicazione
- **art. 2:** Valutazione dei rischi di incendio
- **art. 3:** Criteri di progettazione, realizzazione ed esercizio della sicurezza antincendio
- **art. 4:** Disposizioni transitorie e finali
- **art. 5:** Entrata in vigore

Allegato I: Criteri generali di progettazione, realizzazione ed esercizio della sicurezza antincendio per luoghi di lavoro a basso rischio di incendio

Campo di applicazione.....	2
Valutazione del rischio di incendio.....	2
Strategia antincendio.....	3
Reazione al fuoco	
Resistenza al fuoco	
Compartimentazione	
Esodo	
Gestione della sicurezza antincendio	
Controllo dell’incendio	
Rivelazione ed allarme	
Controllo di fumi e calore	
Operatività antincendio	
Sicurezza degli impianti tecnologici e di servizio	
Riferimenti.....	9

Decreto Minicodice- Articolato

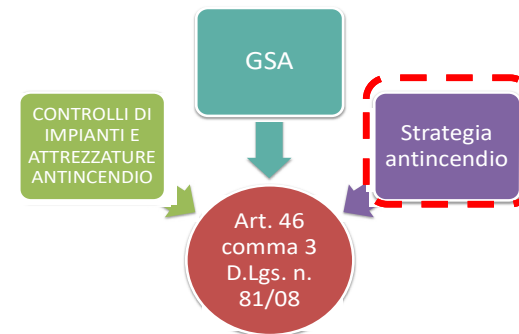

Art. 1: Oggetto - Campo di applicazione

- Criteri per individuare le misure atte ad evitare insorgere incendi e limitarne le conseguenze
- Si applica ai luoghi di lavoro di cui all'art. 62 del D.Lgs. n. 81/2008 (esclusi cantieri temporanei e mobili di cui al titolo IV del D.Lgs. n. 81/2008)

Art. 2: Valutazione dei rischi di incendio

- Costituisce parte specifica del documento di cui all'articolo 17, comma 1, lettera a), del D.Lgs. n. 81/2008
- La VdR è effettuata in conformità ai criteri indicati nell'art. 3 e deve essere coerente e complementare con la valutazione del rischio esplosione, se richiesta

Art. 3: Criteri di progettazione, realizzazione ed esercizio della sicurezza antincendio

1. Le regole tecniche di prevenzione incendi stabiliscono i criteri di progettazione, realizzazione ed esercizio della sicurezza antincendio per i luoghi di lavoro per i quali risultano applicabili.
2. Per i luoghi di lavoro a basso rischio di incendio, i criteri di progettazione, realizzazione ed esercizio della sicurezza antincendio sono riportati nell'allegato I.
3. Per i luoghi di lavoro non ricadenti nei precedenti commi 1 e 2 i criteri di progettazione, realizzazione ed esercizio della sicurezza antincendio sono quelli riportati nel decreto Ministeriale 3 agosto 2015 e successive modifiche
4. Per i luoghi di lavoro di cui al precedente comma 2 i criteri di progettazione, realizzazione ed esercizio della sicurezza antincendio possono essere quelli riportati nel decreto Ministeriale 3 agosto 2015 e successive modifiche.

Art. 4: Disposizioni transitorie e finali

- Per i luoghi di lavoro esistenti anteriormente alla data di entrata in vigore del presente decreto, l'adeguamento alle disposizioni di cui al presente decreto viene attuato nei casi indicati nell'art. 29 c. 3 del D.Lgs. n. 81/2008

Art. 6: Entrata in vigore

- Decreto in vigore **un anno** dopo la sua pubblicazione nella Gazzetta Ufficiale della Repubblica Italiana.

DECRETO MINICODICE- CAMPO DI APPLICAZIONE

Art. 1

Oggetto e campo di applicazione

1. Il presente decreto stabilisce, in attuazione dell'articolo 46, comma 3, lettera a), punti 1 e 2, del decreto legislativo 9 aprile 2008, n. 81, i criteri generali atti ad individuare le misure intese ad evitare l'insorgere di un incendio ed a limitarne le conseguenze qualora esso si verifichi, nonché le misure precauzionali di esercizio.
2. Il presente decreto si applica alle attività che si svolgono nei luoghi di lavoro come definiti dall'articolo 62 del decreto legislativo 9 aprile 2008, n. 81, ad esclusione delle attività che si svolgono nei cantieri temporanei o mobili di cui al titolo IV del medesimo decreto legislativo 9 aprile 2008, n. 81.

Si applica a tutti i luoghi di lavoro eccetto i cantieri, soggetti al titolo IV del D.Lgs 81/2008

D.M 03/09/2021- Valutazione dei rischi di incendio

Art. 2.

Valutazione dei rischi di incendio

1. La valutazione dei rischi di incendio e la conseguente definizione delle misure di prevenzione, di protezione e gestionali per la riduzione del rischio di incendio costituiscono parte specifica del documento di cui all'art. 17, comma 1, lettera *a*), del decreto legislativo 9 aprile 2008, n. 81.

2. La valutazione dei rischi di incendio è effettuata in conformità ai criteri indicati nell'art. 3 e deve essere coerente e complementare con la valutazione del rischio esplosione, ove richiesta, in ottemperanza al titolo XI, «Protezione da atmosfere esplosive», del decreto legislativo 9 aprile 2008, n. 81.

Vale per tutti i luoghi di lavoro inclusi nel campo di applicazione (indipendentemente dall'assoggettabilità ai controlli di prevenzione incendi e dalle disposizioni applicabili)

D.M 03/09/2021- Valutazione dei rischi di incendio

Art. 2.

Valutazione dei rischi di incendio

1. La valutazione dei rischi di incendio e la conseguente definizione delle misure di prevenzione, di protezione e gestionali per la riduzione del rischio di incendio costituiscono parte specifica del documento di cui all'art. 17, comma 1, lettera a), del decreto legislativo 9 aprile 2008, n. 81.

2. La valutazione dei rischi di incendio è effettuata in conformità ai criteri indicati nell'art. 3 e deve essere coerente e complementare con la valutazione del rischio esplosione, ove richiesta, in ottemperanza al titolo XI,

**ATTENZIONE:
E' DIVERSO RISPETTO AL D.M.
10/3/1998?**

Estratto dal DM 10/3/1998

Art. 2.

Valutazione dei rischi di incendio

1. La valutazione dei rischi di incendio e le conseguenti misure di prevenzione e protezione, costituiscono parte specifica del documento di cui all'art. 4, comma 2, del decreto legislativo n. 626/1994.

2. Nel documento di cui al comma 1 sono altresì riportati i nominativi dei lavoratori incaricati dell'attuazione delle misure di prevenzione incendi, lotta antincendio e di gestione delle emergenze, o quello del datore di lavoro, nei casi di cui all'art. 10, comma 1, del decreto legislativo n. 626/1994.

3. La valutazione dei rischi di incendio può essere effettuata in conformità ai criteri di cui all'allegato I.

4. Nel documento di valutazione dei rischi il datore di lavoro valuta il livello di rischio di incendio del luogo di lavoro e, se del caso, di singole parti del luogo medesimo, classificando tale livello in una delle seguenti categorie, in conformità ai criteri di cui all'allegato I:

- a) livello di rischio elevato;
- b) livello di rischio medio;
- c) livello di rischio basso.

Il comma 1 è quasi uguale (sono state aggiunte le misure gestionali a quelle di prevenzione e protezione)

Il comma 2 è stato introdotto nel D.M. 2 settembre 2021

Estratto dal DM 10/3/1998

Art. 2.

Valutazione dei rischi di incendio

1. La valutazione dei rischi di incendio e le conseguenti misure di prevenzione e protezione, costituiscono parte specifica del documento di cui all'art. 4, comma 2, del decreto legislativo n. 626/1994.

2. Nel documento di cui al comma 1 sono altresì riportati i nominativi dei lavoratori incaricati dell'attuazione delle misure di prevenzione incendi, lotta antincendio e di gestione delle emergenze, o quello del datore di lavoro, nei casi di cui all'art. 10, comma 1, del decreto legislativo n. 626/1994.

3. La valutazione dei rischi di incendio può essere effettuata in conformità ai criteri di cui all'allegato I.

4. Nel documento di valutazione dei rischi il datore di lavoro valuta il livello di rischio di incendio del luogo di lavoro e, se del caso, di singole parti del luogo medesimo, classificando tale livello in una delle seguenti categorie, in conformità ai criteri di cui all'allegato I:

- a) livello di rischio elevato;
- b) livello di rischio medio;
- c) livello di rischio basso.

I criteri sono cambiati e sono indicati all'art. 3 del D.M. 3/9/2021

Estratto dal DM 10/3/1998

Art. 2.

Valutazione dei rischi di incendio

1. La valutazione dei rischi di incendio e le conseguenti misure di prevenzione e protezione, costituiscono parte specifica del documento di cui all'art. 4, comma 2, del decreto legislativo n. 626/1994.

2. Nel documento di cui al comma 1 sono altresì riportati i nominativi dei lavoratori incaricati dell'attuazione delle misure di prevenzione incendi, lotta antincendio e di gestione delle emergenze, o quello del datore di lavoro, nei casi di cui all'art. 10, comma 1, del decreto legislativo n. 626/1994.

3. La valutazione dei rischi di incendio deve essere effettuata in conformità ai criteri di cui all'allegato I.

4. Nel documento di valutazione dei rischi il datore di lavoro deve indicare il livello di rischio di incendio del luogo di lavoro e, se del caso, di singole parti del luogo di lavoro. Il livello di rischio di incendio deve essere classificato in una delle seguenti categorie, in conformità ai criteri di cui all'allegato I:

- a) livello di rischio elevato;
- b) livello di rischio medio;
- c) livello di rischio basso.

La classificazione del rischio di incendio è stata eliminata.

D.M 03/09/2021- Valutazione dei rischi di incendio

Nel D.M. 3/9/2021
non è più presente la
classificazione del
rischio di incendio

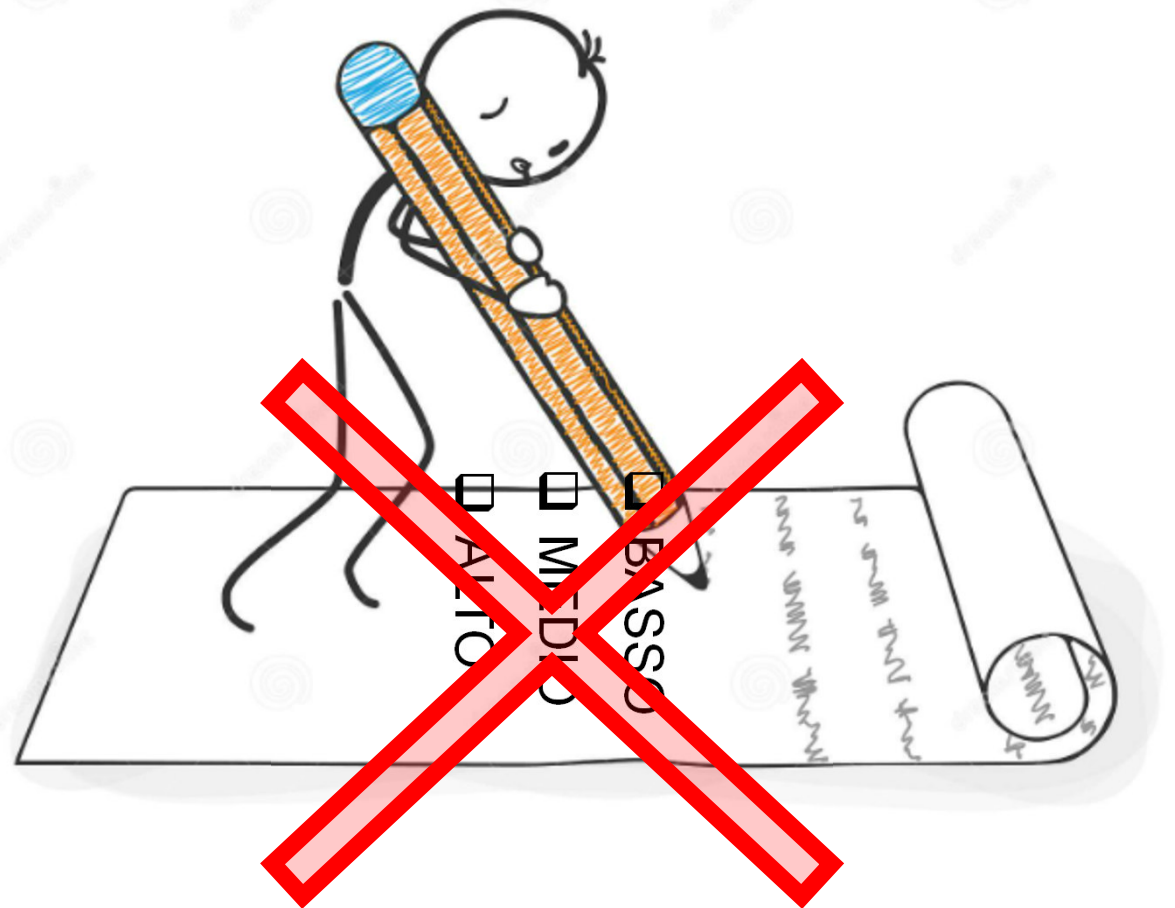

D.M 03/09/2021- Valutazione dei rischi di incendio

Art. 2.

Valutazione dei rischi di incendio

1. La valutazione dei rischi di incendio e la conseguente definizione delle misure di prevenzione, di protezione e gestionali per la riduzione del rischio di incendio costituiscono parte specifica del documento di cui all'art. 17, comma 1, lettera *a*), del decreto legislativo 9 aprile 2008, n. 81.

2. La valutazione dei rischi di incendio è effettuata in conformità ai criteri indicati nell'art. 3 e deve essere coerente e complementare con la valutazione del rischio esplosione, ove richiesta, in ottemperanza al titolo XI, «Protezione da atmosfere esplosive», del decreto legislativo 9 aprile 2008, n. 81.

Valutazione del rischio esplosione

Decreto Minicodice- Campo di applicazione

“Criteri di progettazione, realizzazione ed esercizio della sicurezza antincendio per i luoghi di lavoro» ai sensi dell’art. 46 comma 3 lettera a punto 1 del decreto legislativo 81/2008”

Articolato normativo

- art. 1: Oggetto - Campo di applicazione
- art. 2: Valutazione dei rischi di incendio
- art. 3: Criteri di progettazione, realizzazione ed esercizio della sicurezza antincendio
- art. 4: Disposizioni transitorie e finali
- art. 5: Entrata in vigore

Allegato I: Criteri di progettazione, realizzazione ed esercizio della sicurezza antincendio per luoghi di lavoro a basso rischio di incendio

L’art. 3 del decreto indica le disposizioni e i criteri da adottare per la definizione della strategia antincendio in tutti i luoghi di lavoro

Decreto Minicodice

Art. 3

Criteri di progettazione, realizzazione ed esercizio della sicurezza antincendio

1. Le regole tecniche di prevenzione incendi stabiliscono i criteri di progettazione, realizzazione ed esercizio della sicurezza antincendio per i luoghi di lavoro per i quali risultano applicabili.

Art. 3 c. 1 – luoghi di lavoro dotati di regola tecnica

I luoghi di lavoro dell'art. 3 comma 1 sono quelli assoggettati ad una regola tecnica, includendo anche quelli al di sotto delle soglie dell'allegato I del DPR 151/2011

Decreto Minicodice

Art. 3

Criteri di progettazione, realizzazione ed esercizio della sicurezza antincendio

1. Le regole tecniche di prevenzione incendi stabiliscono i criteri di progettazione, realizzazione ed esercizio della sicurezza antincendio per i luoghi di lavoro per i quali risultano applicabili.
2. Per i luoghi di lavoro a basso rischio di incendio, così come definiti al punto 1, comma 2, dell'allegato I, che costituisce parte integrante del presente decreto, i criteri di progettazione, realizzazione ed esercizio della sicurezza antincendio sono riportati nel medesimo allegato.

Art. 3 c. 2 – i criteri per i luoghi di lavoro a basso rischio in caso di incendio sono nell'allegato I

**L'allegato I è il vero e proprio
«MINICODICE»**

Decreto Minicodice

Art. 3

Criteria di progettazione, realizzazione ed esercizio della sicurezza antincendio

1. Le regole tecniche di prevenzione incendi stabiliscono i criteri di progettazione, realizzazione ed esercizio della sicurezza antincendio per i luoghi di lavoro per i quali risultano applicabili.
2. Per i luoghi di lavoro a basso rischio di incendio, così come definiti al punto 1, comma 2, dell'allegato I, che costituisce parte integrante del presente decreto, i criteri di progettazione, realizzazione ed esercizio della sicurezza antincendio sono riportati nel medesimo allegato.
3. Per i luoghi di lavoro non ricadenti nei commi 1 e 2, i criteri di progettazione, realizzazione ed esercizio della sicurezza antincendio sono quelli riportati nel decreto del Ministro dell'interno 3 agosto 2015.

Art. 3 c. 3 – tutti gli altri luoghi di lavoro

Il «Codice di prevenzione incendi» è la regola tecnica da applicare per i luoghi di lavoro privi di regola tecnica e non ascrivibili ai luoghi a basso rischio in caso di incendio

Decreto Minicodice

Art. 3

Criteri di progettazione, realizzazione ed esercizio della sicurezza antincendio

1. Le regole tecniche di prevenzione incendi stabiliscono i criteri di progettazione, realizzazione ed esercizio della sicurezza antincendio per i luoghi di lavoro per i quali risultano applicabili.
2. Per i luoghi di lavoro a basso rischio di incendio, così come definiti al punto 1, comma 2, dell'allegato I, che costituisce parte integrante del presente decreto, i criteri di progettazione, realizzazione ed esercizio della sicurezza antincendio sono riportati nel medesimo allegato.
3. Per i luoghi di lavoro non ricadenti nei commi 1 e 2, i criteri di progettazione, realizzazione ed esercizio della sicurezza antincendio sono quelli riportati nel decreto del Ministro dell'interno 3 agosto 2015.
4. Per i luoghi di lavoro di cui al comma 2, i criteri di progettazione, realizzazione ed esercizio della sicurezza antincendio possono essere quelli riportati nel decreto del Ministro dell'interno 3 agosto 2015.

Art. 3 c. 4 – il codice può essere applicato nei luoghi a basso rischio d'incendio

La «soluzione alternativa» al minicodice per i luoghi a basso rischio in caso di incendio

Applicazione D.M. 3/9/2021

**Valutazione preliminare dei rischi
di incendio**

SCOPO DELLA PROGETTAZIONE



CARATTERISTICHE DEL LUOGO DI
LAVORO

Applicazione D.M. 3/9/2021

**Valutazione preliminare dei rischi
di incendio**

SCOPO DELLA PROGETTAZIONE

CARATTERISTICHE DEL LUOGO DI LAVORO

Dotato di regola tecnica?

Sì

Art. 3 comma 1

**REGOLA
TECNICA
PERTINENTE**

Applicazione D.M. 3/9/2021

**Valutazione preliminare dei rischi
di incendio**

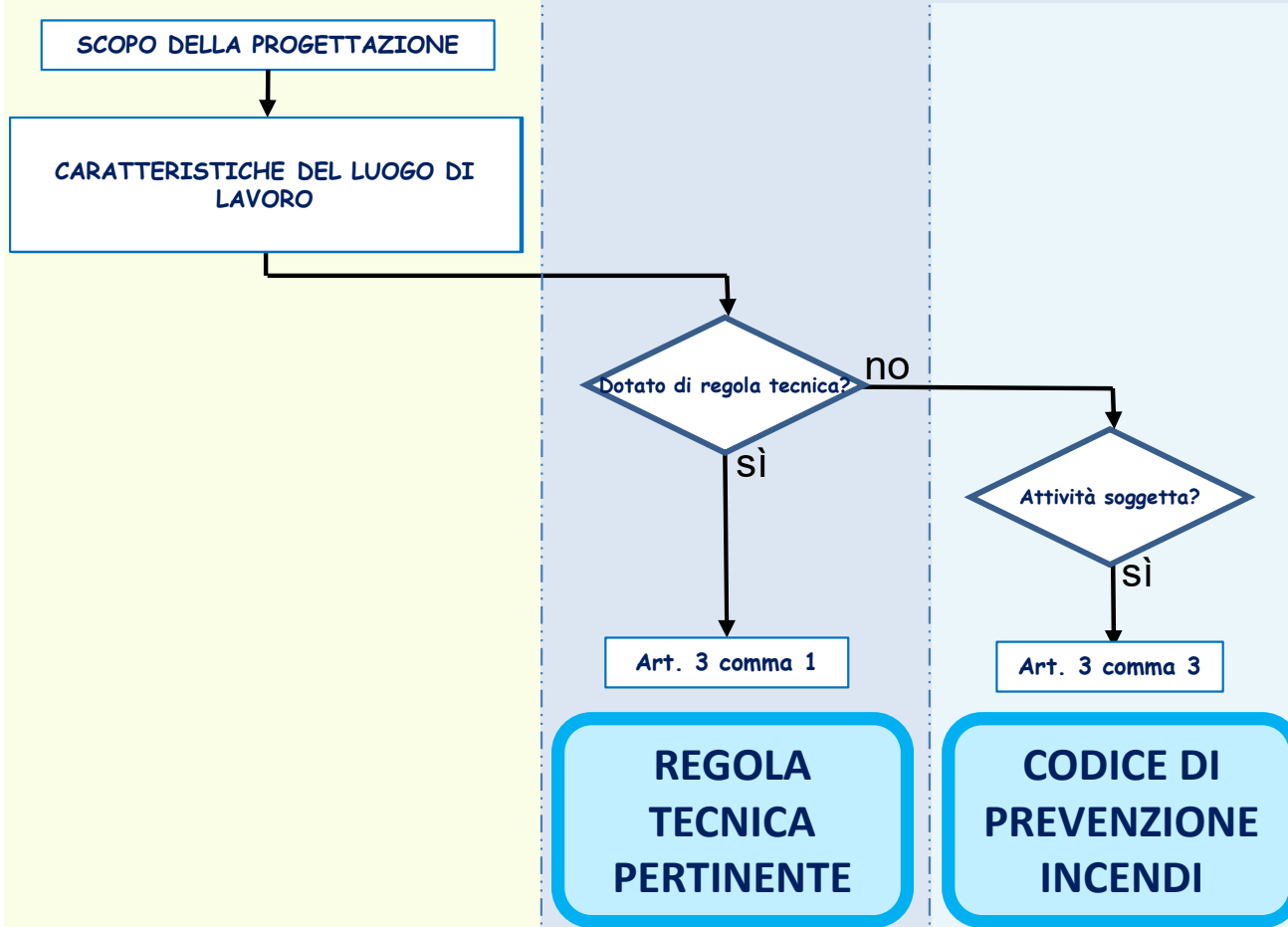

Applicazione D.M. 3/9/2021

Valutazione preliminare dei rischi di incendio

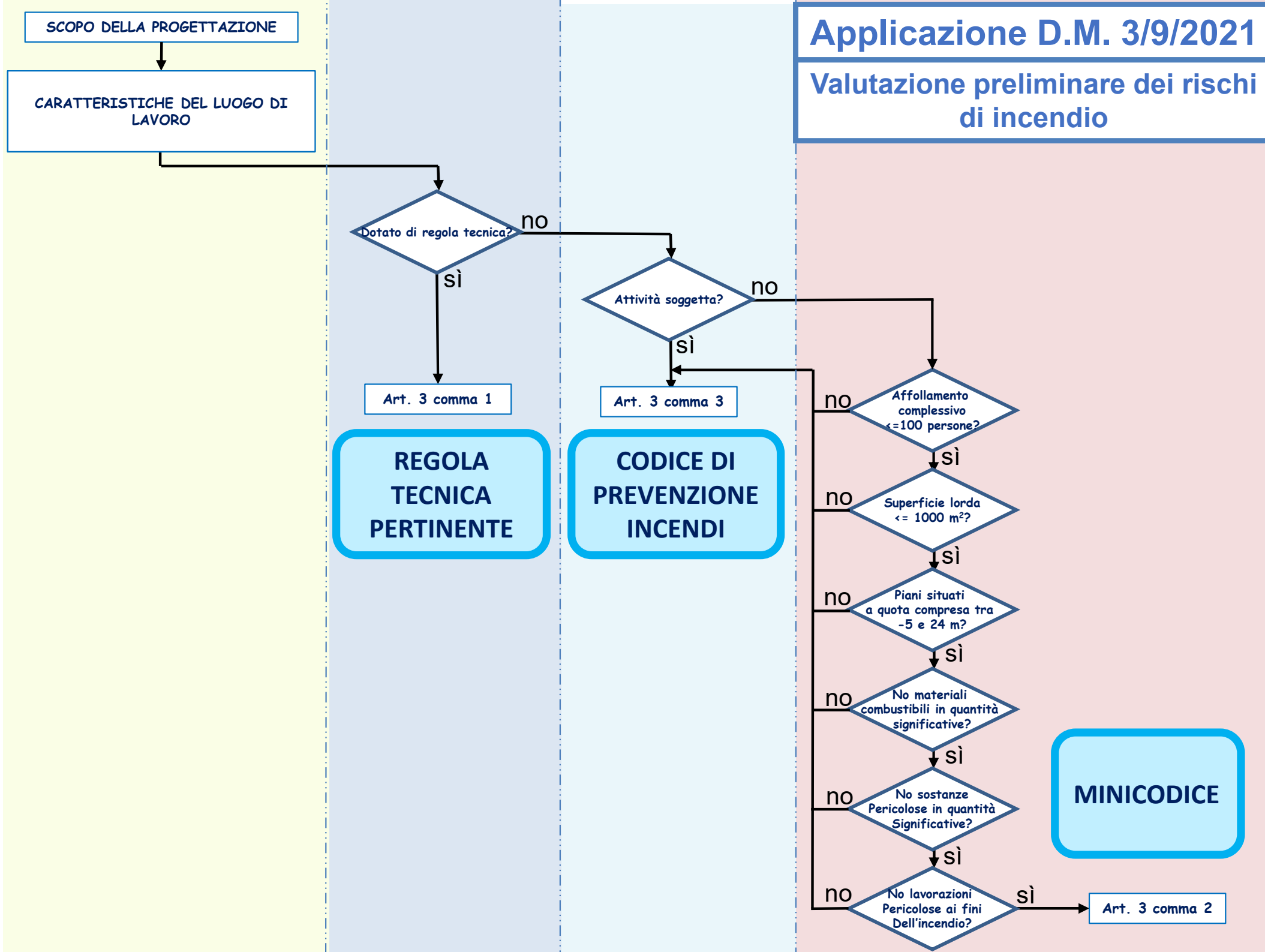

Allegato I – Campo di applicazione

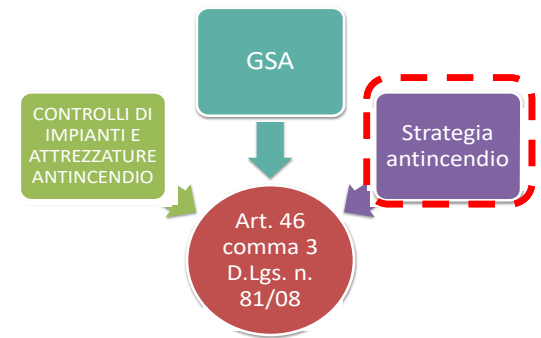

Campo di applicazione

1. Il presente allegato stabilisce **criteri semplificati** per la valutazione del rischio di incendio ed indica le misure di prevenzione, protezione e gestionali antincendio da adottare nei **luoghi di lavoro a basso rischio d'incendio**.

CAMPO DI APPLICAZIONE

sono considerati **luoghi di lavoro a basso rischio d'incendio** quelli ubicati in attività non soggette e non dotate di specifica regola tecnica verticale

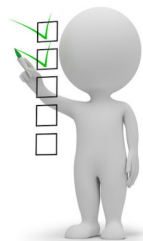

tutti i seguenti requisiti aggiuntivi:

- con affollamento complessivo ≤ 100 occupanti;
- con superficie lorda complessiva $\leq 1000 \text{ m}^2$
- con piani situati a quota compresa tra -5 m e 24 m ;
- ove non si detengono o trattano materiali combustibili in quantità significative;
- ove non si detengono o trattano sostanze o miscele pericolose in quantità significative;
- ove non si effettuano lavorazioni pericolose ai fini dell'incendio

Perché «Minicodice»

- **«CODICE»**

perché la metodologia di progettazione utilizza principi, contenuti e linguaggio del codice di prevenzione incendi

- **«MINI»**

perché l'allegato I si applica a luoghi «piccoli» con rischio basso

- **«MINI»**

perché la metodologia è semplificata rispetto a quella del DM 3 agosto 2015

ALLEGATO I del DM 3/9/2021

Semplificazioni rispetto al codice di prevenzione incendi

PROGETTAZIONE PER LA SICUREZZA ANTINCENDIO con il codice di prevenzione incendi



ALLEGATO I del DM 3/9/2021

Semplificazioni rispetto al codice di prevenzione incendi

PROGETTAZIONE PER LA SICUREZZA ANTINCENDIO nei luoghi a basso rischio in caso di incendio



Luoghi a basso rischio di incendio

Termini e definizioni

Termini e definizioni

1. I termini, le definizioni e i simboli grafici utilizzati nel presente allegato sono quelli del capitolo G.1 del decreto ministeriale 3 agosto 2015 e successive modifiche.



Luoghi a basso rischio di incendio

Valutazione del rischio di incendio

Valutazione del rischio di incendio

1. Deve essere effettuata la valutazione del rischio d'incendio in relazione alla complessità del luogo di lavoro.

Nota La valutazione del rischio d'incendio rappresenta un'analisi dello specifico luogo di lavoro, finalizzata all'individuazione delle più severe ma credibili ipotesi d'incendio e delle corrispondenti conseguenze per gli occupanti. Tale analisi consente di implementare e, se necessario, integrare le soluzioni progettuali previste nel presente allegato.

PARLIAMO DI VALUTAZIONE DEL RISCHIO DI INCENDIO

FINALIZZATA A:

- **INDIVIDUARE LE PIÙ SEVERE MA CREDIBILI IPOTESI DI INCENDIO E LE CORRISPONDENTI CONSEGUENZE PER GLI OCCUPANTI**
- **DEFINIRE LE SOLUZIONI PROGETTUALI → STRATEGIA ANTINCENDIO**

Luoghi a basso rischio di incendio

Valutazione del rischio di incendio

2. La valutazione del rischio di incendio deve ricomprendere almeno i seguenti elementi:

a. individuazione dei pericoli d'incendio;

Nota Ad esempio, si valutano: sorgenti d'innesco, materiali combustibili o infiammabili, carico di incendio, interazione inneschi-combustibili, quantitativi rilevanti di miscele o sostanze pericolose, lavorazioni pericolose ai fini dell'incendio o dell'esplosione, possibile formazione di atmosfere esplosive, ...

b. descrizione del contesto e dell'ambiente nei quali i pericoli sono inseriti;

Nota Si indicano ad esempio: condizioni di accessibilità e viabilità, layout aziendale, distanziamenti, separazioni, isolamento, caratteristiche degli edifici, tipologia edilizia, complessità geometrica, volumetria, superfici, altezza, piani interrati, articolazione piano-volumetrica, compartimentazione, aerazione, ventilazione e superfici utili allo smaltimento di fumi e di calore, ...

c. determinazione di quantità e tipologia degli occupanti esposti al rischio d'incendio;

d. individuazione dei beni esposti al rischio d'incendio;

e. valutazione qualitativa o quantitativa delle conseguenze dell'incendio sugli occupanti;

f. individuazione delle misure che possano rimuovere o ridurre i pericoli che determinano rischi significativi.

Nota Identificati i pericoli di incendio, è necessario valutare se gli stessi possano essere eliminati o ridotti adottando soluzioni più sicure (riduzione delle sorgenti di innesco, corretto impiego di attrezzature elettriche, utilizzo di materiali meno pericolosi, processi produttivi più sicuri, implementazione di specifiche procedure, ...).

Nota In base alla specificità del luogo di lavoro (es. numero degli occupanti esposti ai pericoli di incendio identificati, esigenze legate alla continuità dei servizi erogati, ...) potrebbe essere necessario separare o proteggere determinati ambiti dello stesso rispetto ad altri (es. compartimentazione degli ambiti, interposizione di distanze di sicurezza, protezione mediante impianti automatici di inibizione controllo o spegnimento dell'incendio, impiego di impianti di rivelazione ed allarme incendio, ...).

Riferimenti:

DM 3/8/2015

DM 10/3/1998 all. I

DM 7/8/2012

.....

Luoghi a basso rischio di incendio

Valutazione del rischio di incendio

2. La valutazione del rischio di incendio deve ricomprendere almeno i seguenti elementi:

a. individuazione dei pericoli d'incendio;

Nota Ad esempio, si valutano: sorgenti d'innescio, materiali combustibili o infiammabili, carico di incendio, interazione inneschi-combustibili, quantitativi rilevanti di miscele o sostanze pericolose, lavorazioni pericolose ai fini dell'incendio o dell'esplosione, possibile formazione di atmosfere esplosive, ...

b. descrizione del contesto e dell'ambiente nei quali i pericoli sono inseriti;

Nota Si indicano ad esempio: condizioni di accessibilità e viabilità, layout aziendale, distanziamenti, separazioni, isolamento, caratteristiche degli edifici, tipologia edilizia, complessità geometrica, volumetria, superfici, altezza, piani interrati, articolazione piano-volumetrica, compartimentazione, aerazione, ventilazione e superfici utili allo smaltimento di fumi e di calore, ...

c. determinazione di quantità e tipologia degli occupanti esposti al rischio d'incendio;

d. individuazione dei beni esposti al rischio d'incendio;

e. valutazione qualitativa o quantitativa delle conseguenze dell'incendio sugli occupanti;

f. individuazione delle misure che possano rimuovere o ridurre i pericoli che determinano rischi significativi.

Nota Identificati i pericoli di incendio, è necessario valutare se gli stessi possano essere eliminati o ridotti adottando soluzioni più sicure (riduzione delle sorgenti di innesco, corretto impiego di attrezzature elettriche, utilizzo di materiali meno pericolosi, processi produttivi più sicuri, implementazione di specifiche procedure, ...).

Nota In base alla specificità del luogo di lavoro (es. numero degli occupanti esposti ai pericoli di incendio identificati, esigenze legate alla continuità dei servizi erogati, ...) potrebbe essere necessario separare o proteggere determinati ambiti dello stesso rispetto ad altri (es. compartimentazione degli ambiti, interposizione di distanze di sicurezza, protezione mediante impianti automatici di inibizione controllo o spegnimento dell'incendio, impiego di impianti di rivelazione ed allarme incendio, ...).

Estratto dall'allegato I al DM 10/3/1998

La valutazione dei rischi di incendio si articola nelle seguenti fasi:

- individuazione di ogni pericolo di incendio (p.e. sostanze facilmente combustibili e infiammabili, sorgenti di innesco, situazioni che possono determinare la facile propagazione dell'incendio);
- individuazione dei lavoratori e di altre persone presenti nel luogo di lavoro esposte a rischi di incendio;
- eliminazione o riduzione dei pericoli di incendio;
- valutazione del rischio residuo di incendio;
- verifica della adeguatezza delle misure di sicurezza esistenti ovvero individuazione di eventuali ulteriori provvedimenti e misure necessarie ad eliminare o ridurre i rischi residui di incendio.

La valutazione dei rischi secondo il DM 3/9/2021 è più orientata agli obiettivi e quindi più concreta.

1.4.3 - Eliminazione o riduzione dei pericoli di incendio.

Per ciascun pericolo di incendio identificato, è necessario valutare se esso possa essere:

- eliminato;
- ridotto;
- sostituito con alternative più sicure;
- separato o protetto dalle altre parti del luogo di lavoro, tenendo presente il livello globale di rischio per la vita delle persone e le esigenze per la corretta conduzione dell'attività.

Occorre stabilire se tali provvedimenti, qualora non siano adempimenti di legge, debbano essere realizzati immediatamente o possano far parte di un programma da realizzare nel tempo.

Luoghi a basso rischio d'incendio

Strategia antincendio

Strategia antincendio

1. In esito alle risultanze della valutazione del rischio di incendio, le misure antincendio da adottare nella progettazione, realizzazione ed esercizio dei luoghi di lavoro a basso rischio d'incendio sono quelle indicate di seguito.

Luoghi a basso rischio d'incendio

Strategia antincendio

Strategia antincendio

1. In esito alle risultanze della valutazione del rischio di incendio, le misure antincendio da adottare nella progettazione, realizzazione ed esercizio dei luoghi di lavoro a basso rischio d'incendio sono quelle indicate di seguito.

- **8 MISURE ANTINCENDIO**
(invece di 10)

- Compartimentazione
- Esodo
- Gestione della sicurezza antincendio
- Controllo dell'incendio
- Rivelazione e allarme
- Controllo di fumi e calore
- Operatività antincendio
- Sicurezza degli impianti tecnologici e di servizi

Luoghi a basso rischio d'incendio

Strategia antincendio

Strategia antincendio

1. In esito alle risultanze della valutazione del rischio di incendio, le misure antincendio da adottare nella progettazione, realizzazione ed esercizio dei luoghi di lavoro a basso rischio d'incendio sono quelle indicate di seguito.
2. Il datore di lavoro (o responsabile dell'attività) deve individuare le necessità particolari delle persone con esigenze speciali e tenerne conto nella progettazione e realizzazione delle misure di sicurezza antincendio.

INCLUSIONE



Luoghi a basso rischio d'incendio

Strategia antincendio

Strategia antincendio

1. In esito alle risultanze della valutazione del rischio di incendio, le misure antincendio da adottare nella progettazione, realizzazione ed esercizio dei luoghi di lavoro a basso rischio d'incendio sono quelle indicate di seguito.
2. Il datore di lavoro (o responsabile dell'attività) deve individuare le necessità particolari delle persone con esigenze speciali e tenerne conto nella progettazione e realizzazione delle misure di sicurezza antincendio.
3. L'applicazione della normazione tecnica volontaria citata nel presente allegato (es. norme ISO, IEC, EN, UNI, CEI, ...) conferisce presunzione di conformità, *ma rimane volontaria e non è obbligatoria*, a meno che non sia resa cogente da altre disposizioni regolamentari.

NORMAZIONE VOLONTARIA

Luoghi a basso rischio d'incendio

Compartimentazione

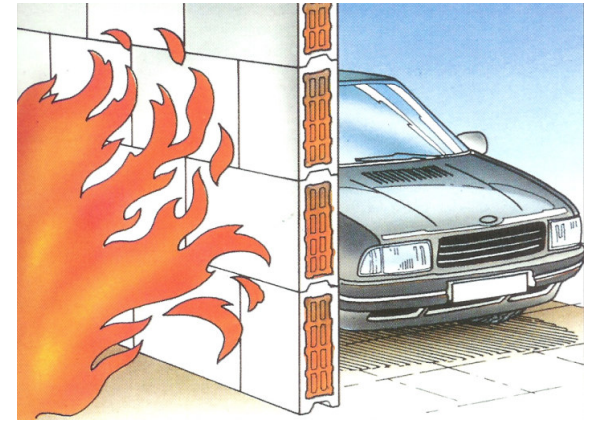

Luoghi a basso rischio d'incendio

Compartimentazione

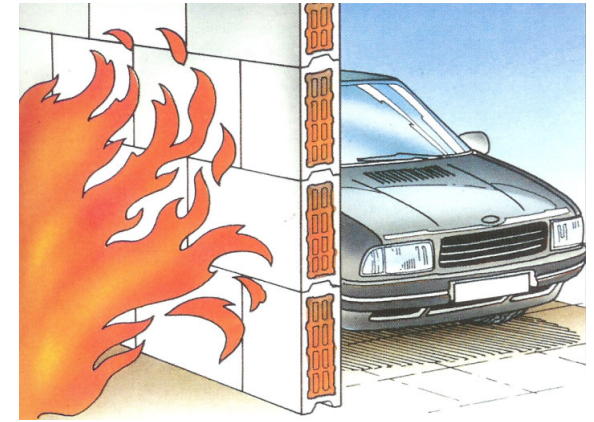

Compartimentazione

1. In esito alle risultanze della valutazione del rischio di incendio, al fine di limitare la propagazione dell'incendio, possono essere adottate le seguenti misure:
 - a. *verso altre attività*, il luogo di lavoro può essere inserito in un *compartimento antincendio* distinto o può essere interposto *spazio scoperto*;
 - b. *all'interno del luogo di lavoro*, la volumetria dell'opera da costruzione contenente lo stesso può essere suddivisa in compartimenti antincendio o può essere interposto *spazio scoperto* tra ambiti dello stesso luogo di lavoro.

Nota Deve essere posta particolare attenzione al mantenimento della continuità della compartimentazione, ad esempio in corrispondenza dei varchi di vani ascensori, cavedi impianti, scale di servizio, ...

compartimento antincendio
vs
spazio scoperto

Luoghi a basso rischio d'incendio

Esodo



Luoghi a basso rischio d'incendio

Esodo

Esodo

1. La finalità del *sistema d'esodo* è di assicurare che in caso di incendio gli occupanti del luogo di lavoro possano raggiungere un *luogo sicuro*, autonomamente o con assistenza.



Luoghi a basso rischio d'incendio

Esodo

Esodo

1. La finalità del **sistema d'esodo** è di assicurare che in caso di incendio gli occupanti del luogo di lavoro possano raggiungere un **luogo sicuro**, autonomamente o con assistenza.

Nota Ad esempio, si considera **luogo sicuro** la pubblica via. Relativamente ad un **compartimento** si considera **luogo sicuro temporaneo** qualsiasi altro compartimento o **spazio scoperto** che può essere attraversato dagli **occupanti** per raggiungere il luogo sicuro tramite il sistema d'esodo, senza rientrare nel **compartimento** in esame.

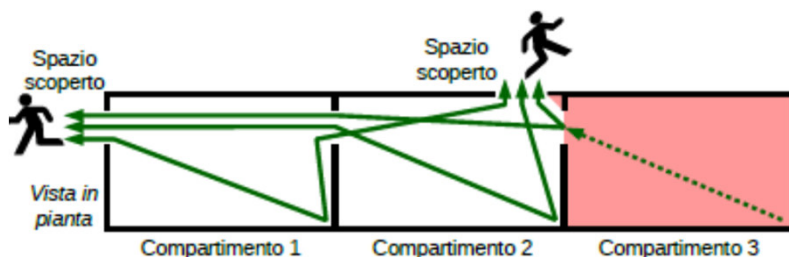

I compartimenti 1 e 2 sono *luogo sicuro temporaneo* per il compartimento 3.

Il compartimento 1 è *luogo sicuro temporaneo* per il compartimento 2 e viceversa.

I due spazi scoperti sono *luogo sicuro temporaneo* per tutti i compartimenti.



Luoghi a basso rischio d'incendio

Esodo

Caratteristiche del sistema d'esodo

1. Tutte le superfici di calpestio delle **vie d'esodo** non devono essere sdruciolevoli, né presentare avvallamenti o sporgenze pericolose e devono essere in condizioni tali da rendere sicuro il movimento ed il transito degli occupanti.
2. In generale, il fumo ed il calore dell'incendio smaltiti o evacuati dall'attività non devono interferire con le vie d'esodo.

Nota Ad esempio, sono da evitare aperture di smaltimento o di evacuazione di fumo e calore sottostanti o adiacenti alle vie di esodo esterne.

CARATTERISTICHE



Luoghi a basso rischio d'incendio

Esodo

Caratteristiche del sistema d'esodo

1. Tutte le superfici di calpestio delle *vie d'esodo* non devono essere sdruciolevoli, né presentare avvallamenti o sporgenze pericolose e devono essere in condizioni tali da rendere sicuro il movimento ed il transito degli occupanti.
2. In generale, il fumo ed il calore dell'incendio smaltiti o evacuati dall'attività non devono interferire con le vie d'esodo.

Nota Ad esempio, sono da evitare aperture di smaltimento o di evacuazione di fumo e calore sottostanti o adiacenti alle vie di esodo esterne.

3. Le porte installate lungo le *vie d'esodo* devono essere facilmente identificabili ed apribili da parte di tutti gli occupanti.
4. Se l'attività è aperta al pubblico, le porte ad apertura manuale lungo le *vie d'esodo* impiegate da > 25 occupanti, nella condizione d'esodo più gravosa, devono aprirsi nel senso dell'esodo ed essere dotate di dispositivo di apertura **UNI EN 1125** o equivalente.

CARATTERISTICHE

PORTE



Es. Norma UNI EN 16005
Porte pedonali motorizzate – Sicurezza in uso –
Requisiti e metodi di prova
4.7.2 Additional requirements for doorsets in escape routes and emergency exits

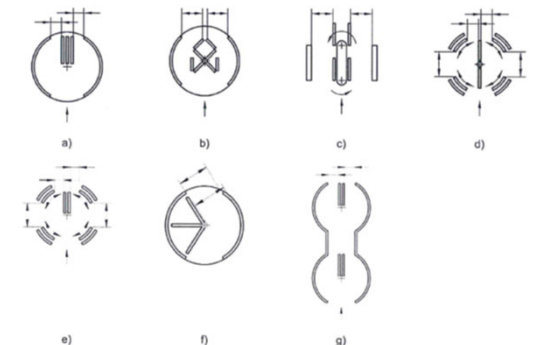

Figure 6 — Typical emergency escape position of power operated revolving pedestrian doorsets

Luoghi a basso rischio d'incendio

Esodo

Caratteristiche del sistema d'esodo

1. Tutte le superfici di calpestio delle *vie d'esodo* non devono essere sdruciolevoli, né presentare avvallamenti o sporgenze pericolose e devono essere in condizioni tali da rendere sicuro il movimento ed il transito degli occupanti.
2. In generale, il fumo ed il calore dell'incendio smaltiti o evacuati dall'attività non devono interferire con le vie d'esodo.

Nota Ad esempio, sono da evitare aperture di smaltimento o di evacuazione di fumo e calore sottostanti o adiacenti alle vie di esodo esterne.

3. Le porte installate lungo le *vie d'esodo* devono essere facilmente identificabili ed apribili da parte di tutti gli occupanti.
4. Se l'attività è aperta al pubblico, le porte ad apertura manuale lungo le *vie d'esodo* impiegate da > 25 occupanti, nella condizione d'esodo più gravosa, devono aprirsi nel senso dell'esodo ed essere dotate di dispositivo di apertura UNI EN 1125 o equivalente.
5. Il sistema d'esodo (es. vie d'esodo, luoghi sicuri, spazi calmi, ...) deve essere facilmente riconosciuto ed impiegato dagli occupanti grazie ad apposita *segnaletica di sicurezza*.

CARATTERISTICHE

PORTE

SEGNALETICA

Luoghi a basso rischio d'incendio

Esodo

Caratteristiche del sistema d'esodo

1. Tutte le superfici di calpestio delle *vie d'esodo* non devono essere sdruciolevoli, né presentare avvallamenti o sporgenze pericolose e devono essere in condizioni tali da rendere sicuro il movimento ed il transito degli occupanti.
2. In generale, il fumo ed il calore dell'incendio smaltiti o evacuati dall'attività non devono interferire con le vie d'esodo.

Nota Ad esempio, sono da evitare aperture di smaltimento o di evacuazione di fumo e calore sottostanti o adiacenti alle vie di esodo esterne.

3. Le porte installate lungo le *vie d'esodo* devono essere facilmente identificabili ed apribili da parte di tutti gli occupanti.
4. Se l'attività è aperta al pubblico, le porte ad apertura manuale lungo le *vie d'esodo* impiegate da > 25 occupanti, nella condizione d'esodo più gravosa, devono aprirsi nel senso dell'esodo ed essere dotate di dispositivo di apertura UNI EN 1125 o equivalente.
5. Il sistema d'esodo (es. vie d'esodo, luoghi sicuri, spazi calmi, ...) deve essere facilmente riconosciuto ed impiegato dagli occupanti grazie ad apposita *segnaletica di sicurezza*.
6. Lungo le *vie d'esodo* deve essere installato un impianto di illuminazione di sicurezza, qualora l'illuminazione naturale possa risultare anche occasionalmente insufficiente a consentire l'esodo degli occupanti.

Nota Per la progettazione dell'impianto di illuminazione di sicurezza può essere impiegata la norma UNI EN 1838.

CARATTERISTICHE

PORTE

SEGNALETICA

ILLUMINAZIONE

Luoghi a basso rischio d'incendio

Esodo

Affollamento

Dati di ingresso per la progettazione del sistema d'esodo

1. L'affollamento massimo di ciascun locale è determinato moltiplicando la densità di affollamento pari a $0,7$ persone/m² per la superficie lorda del locale stesso.
2. Può essere dichiarato un valore dell'affollamento inferiore a quello determinato come previsto al comma 1 se il datore di lavoro (o responsabile dell'attività) si impegna a verificarlo e rispettarlo per ogni locale ed in ogni condizione d'esercizio dell'attività.



Max $0,7$ persone/m²

Luoghi a basso rischio d'incendio

Esodo

Progettazione del sistema d'esodo

Lunghezza delle vie di esodo

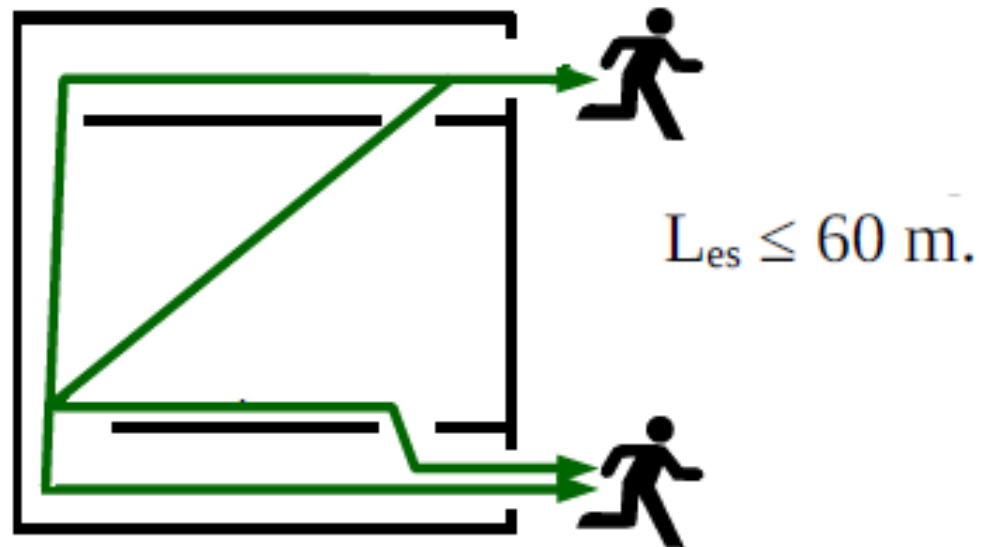

Luoghi a basso rischio d'incendio

Esodo

Progettazione del sistema d'esodo

Lunghezza del corridoio cieco

È ammessa la presenza di *corridoi ciechi* con *lunghezza del corridoio cieco* $L_{cc} \leq 30$ m.

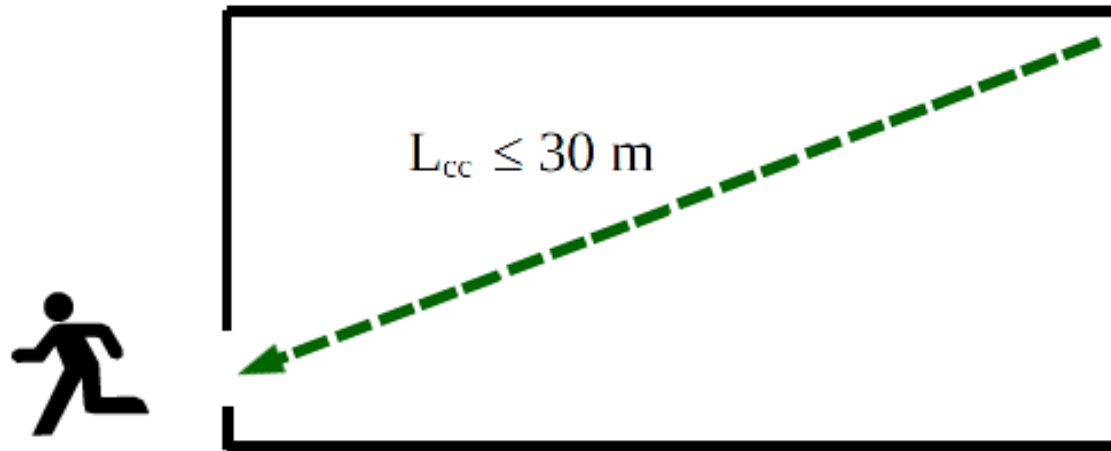

Luoghi a basso rischio d'incendio

Esodo

Progettazione del sistema d'esodo

Lunghezza del corridoio cieco

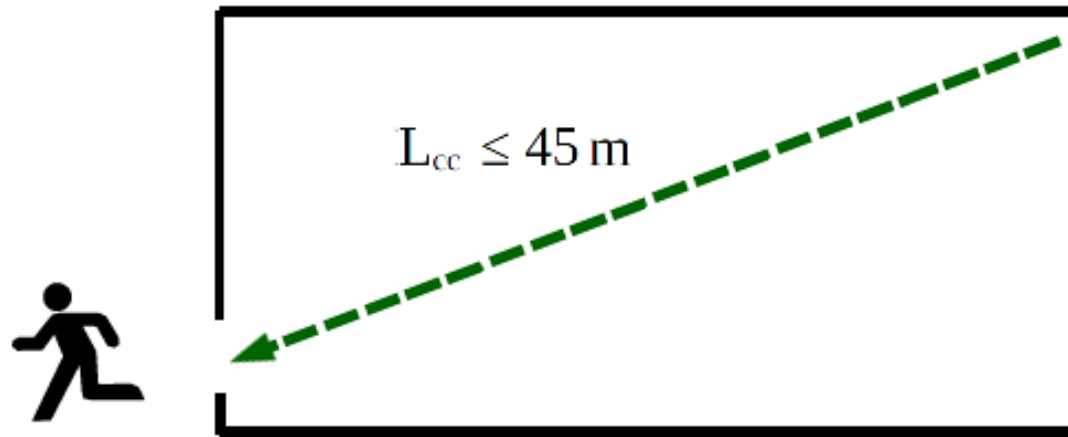

È ammessa una *lunghezza del corridoio cieco* $L_{cc} \leq 45 \text{ m}$ nel caso in cui sia previsto uno dei seguenti requisiti antincendio aggiuntivi:

- installazione di un IRAI dotato delle funzioni minime A, B, D, L, C;

La funzione A, rivelazione automatica dell'incendio, deve sorvegliare tutte le aree del luogo di lavoro.

- altezza media dei locali serviti dal *corridoio cieco* $\geq 5 \text{ m}$.

Luoghi a basso rischio d'incendio

Esodo

Progettazione del sistema d'esodo

Numero delle vie di esodo

Al fine di limitare la probabilità che l'esodo degli occupanti sia impedito dall'incendio, devono essere previste almeno due vie d'esodo indipendenti, per le quali sia minimizzata la probabilità che possano essere contemporaneamente rese indisponibili dagli effetti dell'incendio.

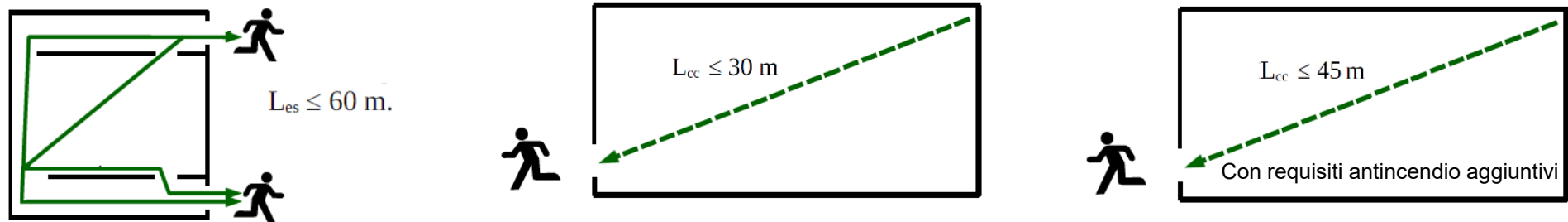

Nei limiti di ammissibilità del corridoio cieco, è ammessa una sola via d'esodo.

Luoghi a basso rischio d'incendio

Esodo

Progettazione del sistema d'esodo

Altezza

6. L'*altezza* minima delle vie di esodo è pari a 2 m. Sono ammesse altezze inferiori, per brevi tratti segnalati, lungo le vie d'esodo:
- da ambiti ove vi sia esclusiva presenza di personale specificamente formato;
 - da ambiti ove vi sia presenza occasionale e di breve durata di un numero limitato di occupanti (es. locali impianti o di servizio, piccoli depositi, ...);
 - secondo le risultanze di specifica valutazione del rischio.

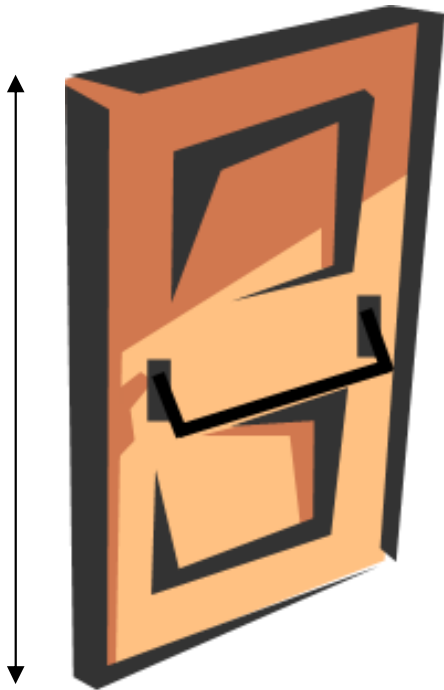

Luoghi a basso rischio d'incendio

Esodo

Progettazione del sistema d'esodo

Larghezza

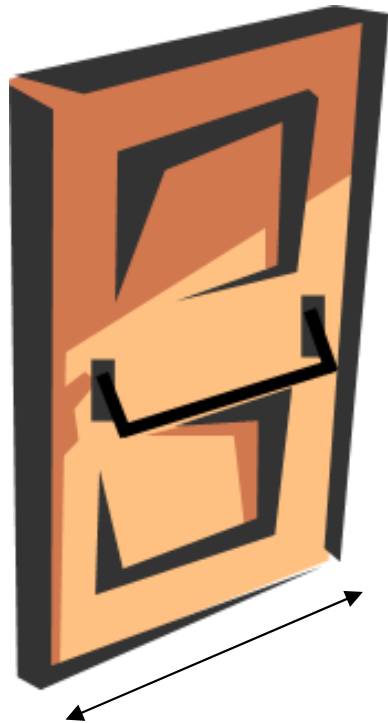

7. La *larghezza* delle vie di esodo è la minima misurata, dal piano di calpestio fino all'altezza di 2 m, deducendo l'ingombro di eventuali elementi sporgenti con esclusione degli estintori. Tra gli elementi sporgenti non vanno considerati i corrimani e i dispositivi di apertura delle porte con sporgenza ≤ 80 mm.
8. La *larghezza* di ciascun percorso delle vie d'esodo orizzontali e verticali deve essere ≥ 900 mm.

Sono ammessi:

- a. varchi di larghezza ≥ 800 mm;
- b. varchi di larghezza ≥ 700 mm, per affollamento del locale ≤ 10 occupanti;
- c. varchi di larghezza ≥ 600 mm, per locali ove vi sia esclusiva presenza di personale **specificamente formato** o presenza occasionale e di breve durata di un numero limitato di occupanti (es. locali impianti o di servizio, piccoli depositi, ...), oppure secondo le risultanze di specifica valutazione del rischio.

Luoghi a basso rischio d'incendio

Esodo

Progettazione del sistema d'esodo

Inclusione

9. In tutti i piani dell'attività nei quali vi può essere presenza non occasionale di occupanti che non abbiano sufficienti abilità per raggiungere *autonomamente* un luogo sicuro tramite vie d'esodo verticali, deve essere possibile esodo orizzontale verso *luogo sicuro* o *spazio calmo*.

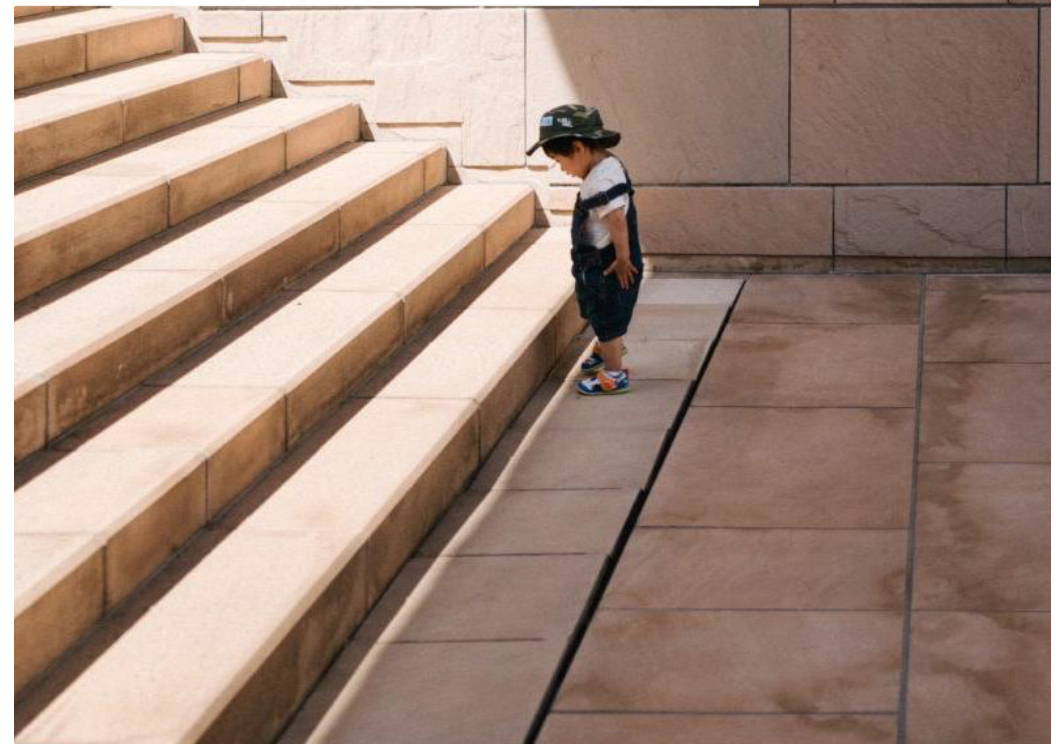

Luoghi a basso rischio d'incendio

Gestione della Sicurezza Antincendio (GSA)

Gestione della sicurezza antincendio (GSA)

1. Il datore di lavoro (o il responsabile dell'attività) organizza la GSA tramite:

a. adozione e verifica periodica delle misure antincendio preventive;

Nota Le misure preventive minime sono almeno le seguenti: corretto deposito ed impiego dei materiali combustibili, di sostanze e miscele pericolose; ventilazione degli ambienti ove siano presenti sostanze infiammabili, mantenimento della disponibilità di vie d'esodo sgombre e sicuramente fruibili; riduzione delle sorgenti di innesco (es. limitazioni nell'uso di fiamme libere senza le opportune precauzioni, rispetto del divieto di fumo ove previsto, divieto di impiego di apparecchiature e attrezzature di lavoro malfunzionanti o impropriamente impiegate, ...).

b. verifica dell'osservanza dei divieti, delle limitazioni e delle condizioni normali di esercizio che scaturiscono dalla valutazione del rischio d'incendio;

c. mantenimento in efficienza di impianti, attrezzature e altri sistemi di sicurezza antincendio (ad es. estintori, porte resistenti al fuoco, IRAI, impianti automatici di inibizione controllo o estinzione dell'incendio, ...);

d. attuazione delle misure di gestione della sicurezza antincendio in esercizio e in emergenza;

Nota Per il mantenimento in efficienza degli impianti, attrezzature e altri sistemi di sicurezza antincendio e per la gestione della sicurezza antincendio in emergenza si applicano le previsioni dei decreti ministeriali emanati in attuazione dell'art. 46 del decreto legislativo n. 81/2008.

e. apposizione di segnaletica di sicurezza (es. divieti, avvertimenti, evacuazione, ...);

f. gestione dei lavori di manutenzione, valutazione dei relativi rischi aggiuntivi e di interferenza, con particolare riguardo a lavorazioni pericolose ai fini dell'incendio (es. lavori a caldo, ...), pianificazione della temporanea disattivazione di impianti di sicurezza, pianificazione della temporanea sospensione della continuità della compartimentazione, impiego delle sostanze o miscele pericolose (es. solventi, colle, ...).



Luoghi a basso rischio d'incendio

Gestione della Sicurezza Antincendio (GSA)

Gestione della sicurezza antincendio (GSA)

1. Il datore di lavoro (o il responsabile dell'attività) organizza la GSA tramite:

a. adozione e verifica periodica delle misure antincendio preventive;

Nota Le misure preventive minime sono almeno le seguenti: corretto deposito ed impiego dei materiali combustibili, di sostanze e miscele pericolose; ventilazione degli ambienti ove siano presenti sostanze infiammabili, mantenimento della disponibilità di vie d'esodo sgombre e sicuramente fruibili; riduzione delle sorgenti di innesco (es. limitazioni nell'uso di fiamme libere senza le opportune precauzioni, rispetto del divieto di fumo ove previsto, divieto di impiego di apparecchiature e attrezzature di lavoro malfunzionanti o impropriamente impiegate, ...).

b. verifica dell'osservanza dei divieti, delle limitazioni e delle condizioni normali di esercizio che scaturiscono dalla valutazione del rischio d'incendio;

c. mantenimento in efficienza di impianti, attrezzature e altri sistemi di sicurezza antincendio (ad es. estintori, porte resistenti al fuoco, IRAI, impianti automatici di inibizione controllo o estinzione dell'incendio, ...);

d. attuazione delle misure di gestione della sicurezza antincendio in esercizio e in emergenza;

Nota Per il mantenimento in efficienza degli impianti, attrezzature e altri sistemi di sicurezza antincendio e per la gestione della sicurezza antincendio in emergenza si applicano le previsioni dei decreti ministeriali emanati in attuazione dell'art. 46 del decreto legislativo n. 81/2008.

e. apposizione di segnaletica di sicurezza (es. divieti, avvertimenti, evacuazione, ...);

f. gestione dei lavori di manutenzione, valutazione dei relativi rischi aggiuntivi e di interferenza, con particolare riguardo a lavorazioni pericolose ai fini dell'incendio (es. lavori a caldo, ...), pianificazione della temporanea disattivazione di impianti di sicurezza, pianificazione della temporanea sospensione della continuità della compartimentazione, impiego delle sostanze o miscele pericolose (es. solventi, colle, ...).

Cfr. Allegato II
DM 10/3/1998



Luoghi a basso rischio d'incendio

Gestione della Sicurezza Antincendio (GSA)

Gestione della sicurezza antincendio (GSA)

1. Il datore di lavoro (o il responsabile dell'attività) organizza la GSA tramite:

a. adozione e verifica periodica delle misure antincendio preventive;

Nota Le misure preventive minime sono almeno le seguenti: corretto deposito ed impiego dei materiali combustibili, di sostanze e miscele pericolose; ventilazione degli ambienti ove siano presenti sostanze infiammabili, mantenimento della disponibilità di vie d'esodo sgombrati e sicuramente fruibili; riduzione delle sorgenti di innesco (es. limitazioni nell'uso di fiamme libere senza le opportune precauzioni, rispetto del divieto di fumo ove previsto, divieto di impiego di apparecchiature e attrezzature di lavoro malfunzionanti o impropriamente impiegate, ...).

b. verifica dell'osservanza dei divieti, delle limitazioni e delle condizioni normali di esercizio che scaturiscono dalla valutazione del rischio d'incendio;

D.M. 1/9/2021

c. mantenimento in efficienza di impianti, attrezzature e altri sistemi di sicurezza antincendio (ad es. estintori, porte resistenti al fuoco, IRAI, impianti automatici di inibizione controllo o estinzione dell'incendio, ...);

d. attuazione delle misure di gestione della sicurezza antincendio in esercizio e in emergenza;

Nota Per il mantenimento in efficienza degli impianti, attrezzature e altri sistemi di sicurezza antincendio e per la gestione della sicurezza antincendio in emergenza si applicano le previsioni dei decreti ministeriali emanati in attuazione dell'art. 46 del decreto legislativo n. 81/2008.

e. apposizione di segnaletica di sicurezza (es. divieti, avvertimenti, evacuazione, ...);

f. gestione dei lavori di manutenzione, valutazione dei relativi rischi aggiuntivi e di interferenza, con particolare riguardo a lavorazioni pericolose ai fini dell'incendio (es. lavori a caldo, ...), pianificazione della temporanea disattivazione di impianti di sicurezza, pianificazione della temporanea sospensione della continuità della compartimentazione, impiego delle sostanze o miscele pericolose (es. solventi, colle, ...).



Luoghi a basso rischio d'incendio

Gestione della Sicurezza Antincendio (GSA)

Gestione della sicurezza antincendio (GSA)

1. Il datore di lavoro (o il responsabile dell'attività) organizza la GSA tramite:

a. adozione e verifica periodica delle misure antincendio preventive;

Nota Le misure preventive minime sono almeno le seguenti: corretto deposito ed impiego dei materiali combustibili, di sostanze e miscele pericolose; ventilazione degli ambienti ove siano presenti sostanze infiammabili, mantenimento della disponibilità di vie d'esodo sgombre e sicuramente fruibili; riduzione delle sorgenti di innesco (es. limitazioni nell'uso di fiamme libere senza le opportune precauzioni, rispetto del divieto di fumo ove previsto, divieto di impiego di apparecchiature e attrezzature di lavoro malfunzionanti o impropriamente impiegate, ...).

b. verifica dell'osservanza dei divieti, delle limitazioni e delle condizioni normali di esercizio che scaturiscono dalla valutazione del rischio d'incendio;

D.M. 1/9/2021

c. mantenimento in efficienza di impianti, attrezzature e altri sistemi di sicurezza antincendio (ad es. estintori, porte resistenti al fuoco, IRAI, impianti automatici di inibizione controllo o estinzione dell'incendio, ...);

D.M. 2/9/2021

d. attuazione delle misure di gestione della sicurezza antincendio in esercizio e in emergenza;

Nota Per il mantenimento in efficienza degli impianti, attrezzature e altri sistemi di sicurezza antincendio e per la gestione della sicurezza antincendio in emergenza si applicano le previsioni dei decreti ministeriali emanati in attuazione dell'art. 46 del decreto legislativo n. 81/2008.

e. apposizione di segnaletica di sicurezza (es. divieti, avvertimenti, evacuazione, ...);

f. gestione dei lavori di manutenzione, valutazione dei relativi rischi aggiuntivi e di interferenza, con particolare riguardo a lavorazioni pericolose ai fini dell'incendio (es. lavori a caldo, ...), pianificazione della temporanea disattivazione di impianti di sicurezza, pianificazione della temporanea sospensione della continuità della compartimentazione, impiego delle sostanze o miscele pericolose (es. solventi, colle, ...).



Luoghi a basso rischio d'incendio

Gestione della Sicurezza Antincendio (GSA)

Gestione della sicurezza antincendio (GSA)

1. Il datore di lavoro (o il responsabile dell'attività) organizza la GSA tramite:

a. adozione e verifica periodica delle misure antincendio preventive;

Nota Le misure preventive minime sono almeno le seguenti: corretto deposito ed impiego dei materiali combustibili, di sostanze e miscele pericolose; ventilazione degli ambienti ove siano presenti sostanze infiammabili, mantenimento della disponibilità di vie d'esodo sgombre e sicuramente fruibili; riduzione delle sorgenti di innesco (es. limitazioni nell'uso di fiamme libere senza le opportune precauzioni, rispetto del divieto di fumo ove previsto, divieto di impiego di apparecchiature e attrezzature di lavoro malfunzionanti o impropriamente impiegate, ...).

b. verifica dell'osservanza dei divieti, delle limitazioni e delle condizioni normali di esercizio che scaturiscono dalla valutazione del rischio d'incendio;

D.M. 1/9/2021

c. mantenimento in efficienza di impianti, attrezzature e altri sistemi di sicurezza antincendio (ad es. estintori, porte resistenti al fuoco, IRAI, impianti automatici di inibizione controllo o estinzione dell'incendio, ...);

D.M. 2/9/2021

d. attuazione delle misure di gestione della sicurezza antincendio in esercizio e in emergenza;

Nota Per il mantenimento in efficienza degli impianti, attrezzature e altri sistemi di sicurezza antincendio e per la gestione della sicurezza antincendio in emergenza si applicano le previsioni dei decreti ministeriali emanati in attuazione dell'art. 46 del decreto legislativo n. 81/2008.

e. apposizione di segnaletica di sicurezza (es. divieti, avvertimenti, evacuazione, ...);

f. gestione dei lavori di manutenzione, valutazione dei relativi rischi aggiuntivi e di interferenza, con particolare riguardo a lavorazioni pericolose ai fini dell'incendio (es. lavori a caldo, ...), pianificazione della temporanea disattivazione di impianti di sicurezza, pianificazione della temporanea sospensione della continuità della compartimentazione, impiego delle sostanze o miscele pericolose (es. solventi, colle, ...).

Il riferimento agli altri due decreti è nella nota (i 3 decreti sono stati scritti contemporaneamente e non si conosceva la data di emanazione)



Luoghi a basso rischio d'incendio

Gestione della Sicurezza Antincendio (GSA)

Gestione della sicurezza antincendio (GSA)

1. Il datore di lavoro (o il responsabile dell'attività) organizza la GSA tramite:

a. **adozione e verifica periodica delle misure antincendio preventive;**

Nota Le misure preventive minime sono almeno le seguenti: corretto deposito ed impiego dei materiali combustibili, di sostanze e miscele pericolose; ventilazione degli ambienti ove siano presenti sostanze infiammabili, mantenimento della disponibilità di vie d'esodo sgombrati e sicuramente fruibili; riduzione delle sorgenti di innesco (es. limitazioni nell'uso di fiamme libere senza le opportune precauzioni, rispetto del divieto di fumo ove previsto, divieto di impiego di apparecchiature e attrezzature di lavoro malfunzionanti o impropriamente impiegate, ...).

b. **verifica dell'osservanza dei divieti, delle limitazioni e delle condizioni normali di esercizio** che scaturiscono dalla valutazione del rischio d'incendio;

c. **mantenimento in efficienza di impianti, attrezzature e altri sistemi di sicurezza antincendio** (ad es. estintori, porte resistenti al fuoco, IRAI, impianti automatici di inibizione controllo o estinzione dell'incendio, ...);

d. **attuazione delle misure di gestione della sicurezza antincendio in esercizio e in emergenza;**

a Per il mantenimento in efficienza degli impianti, attrezzature e altri sistemi di sicurezza antincendio e per la gestione della sicurezza antincendio in emergenza si applicano le previsioni dei decreti ministeriali emanati in attuazione dell'art. 46 del decreto legislativo n. 81/2008

e. **apposizione di segnaletica di sicurezza** (es. divieti, avvertimenti, evacuazione, ...);

f. **gestione dei lavori di manutenzione, valutazione dei relativi rischi aggiuntivi e di interferenza**, con particolare riguardo a lavorazioni pericolose ai fini dell'incendio (es. lavori a caldo, ...), pianificazione della temporanea disattivazione di impianti di sicurezza, pianificazione della temporanea sospensione della continuità della compartimentazione, impiego delle sostanze o miscele pericolose (es. solventi, colle, ...).

Titolo IV d.lgs.
81/08
UNI EN ISO 7010



DM 1/9/2021
DM 2/9/2021
e altro

Luoghi a basso rischio d'incendio

Gestione della Sicurezza Antincendio (GSA)

Gestione della sicurezza antincendio (GSA)

1. Il datore di lavoro (o il responsabile dell'attività) organizza la GSA tramite:

a. **adozione e verifica periodica delle misure antincendio preventive;**

Nota Le misure preventive minime sono almeno le seguenti: corretto deposito ed impiego dei materiali combustibili, di sostanze e miscele pericolose; ventilazione degli ambienti ove siano presenti sostanze infiammabili, mantenimento della disponibilità di vie d'esodo sgombre e sicuramente fruibili; riduzione delle sorgenti di innesco (es. limitazioni nell'uso di fiamme libere senza le opportune precauzioni, rispetto del divieto di fumo ove previsto, divieto di impiego di apparecchiature e attrezzature di lavoro malfunzionanti o impropriamente impiegate, ...).

b. **verifica dell'osservanza dei divieti, delle limitazioni e delle condizioni normali di esercizio** che scaturiscono dalla valutazione del rischio d'incendio;

c. **mantenimento in efficienza di impianti, attrezzature e altri sistemi di sicurezza antincendio** (ad es. estintori, porte resistenti al fuoco, IRAI, impianti automatici di inibizione controllo o estinzione dell'incendio, ...);

d. **attuazione delle misure di gestione della sicurezza antincendio in esercizio e in emergenza;**

Nota Per il mantenimento in efficienza degli impianti, attrezzature e altri sistemi di sicurezza antincendio e per la gestione della sicurezza antincendio in emergenza si applicano le previsioni dei decreti ministeriali emanati in attuazione dell'art. 46 del decreto legislativo n. 81/2008.

e. **apposizione di segnaletica di sicurezza** (es. divieti, avvertimenti, evacuazione, ...);

f. **gestione dei lavori di manutenzione, valutazione dei relativi rischi aggiuntivi e di interferenza**, con particolare riguardo a lavorazioni pericolose ai fini dell'incendio (es. lavori a caldo, ...), pianificazione della temporanea disattivazione di impianti di sicurezza, pianificazione della temporanea sospensione della continuità della compartimentazione, impiego delle sostanze o miscele pericolose (es. solventi, colle, ...).

Mantenimento della
sicurezza
antincendio

DM 1/9/2021
DM 2/9/2021
e altro



Luoghi a basso rischio d'incendio

Controllo dell'incendio



**Obbligo di
ESTINTORI
per fuochi
di classe A**

Controllo dell'incendio

1. Per consentire la pronta estinzione di un principio di incendio, devono essere installati estintori di capacità estinguente minima non inferiore a 13A e carica minima non inferiore a 6 kg o 6 litri, in numero tale da garantire una distanza massima di raggiungimento pari a 30 m.

Nota Per consentire la pronta estinzione di piccoli focolai può essere consigliata l'installazione di coperte antincendio, ad esempio del tipo conforme a UNI EN 1869.

2. Nel caso di presenza di liquidi infiammabili stoccati o in lavorazione o dove sia possibile prevedere un principio di incendio di un fuoco di classe B dovuto a solidi liquefattibili (es. cera, paraffina, materiale plastico liquefacibile, ...), gli estintori installati per il principio di incendio di classe A devono possedere, ciascuno, anche una capacità estinguente non inferiore a 89 B.

Nota I materiali plastici che bruciando formano braci sono classificati fuochi di classe A.

3. In esito alle risultanze della valutazione del rischio di incendio, possono essere installati estintori per altri fuochi o rischi specifici (ad es. fuochi di classe F, solventi polari, ...).
4. Gli estintori devono essere sempre disponibili per l'uso immediato, pertanto devono essere collocati:
 - a. in posizione facilmente visibile e raggiungibile, lungo i percorsi d'esodo in prossimità delle uscite dei locali, di piano o finali;
 - b. in prossimità di eventuali ambiti a rischio specifico (es. depositi, archivi, ...).

Luoghi a basso rischio d'incendio

Controllo dell'incendio

E' un aspetto innovativo introdotto dal codice di prevenzione incendi su cui c'è ancora resistenza.



ESTINTORI

5 Nei luoghi di lavoro al chiuso, nei confronti dei principi di incendio di classe A o classe B, è opportuno l'utilizzo di estintori a base d'acqua (estintori idrici).

Nota L'impiego di estintori a polvere in luoghi chiusi causa, generalmente, un'improvvisa riduzione della visibilità che potrebbe compromettere l'orientamento degli occupanti durante l'esodo in emergenza o altre operazioni di messa in sicurezza; inoltre la polvere potrebbe causare irritazioni sulla pelle e sulle mucose degli occupanti.

6. Qualora sia previsto l'impiego di estintori su impianti o apparecchiature elettriche in tensione, devono essere installati estintori idonei all'uso previsto.

Nota Gli estintori portatili conformi alla norma EN 3-7 con agente estinguente privo di conducibilità elettrica (es. polvere, anidride carbonica, ...) sono idonei all'utilizzo su impianti e apparecchiature elettriche sino a 1000 V ed alla distanza di 1 m. Gli estintori a base d'acqua conformi alla norma EN 3-7 devono superare la prova dielettrica per poter essere utilizzati su impianti ed apparecchiature elettriche in tensione sino a 1000 V e alla distanza di 1 m.

Luoghi a basso rischio d'incendio

Controllo dell'incendio



IDRANTI
secondo valutazione
del rischio

7. In esito alle risultanze della valutazione del rischio di incendio può essere prevista l'installazione di una rete idranti.
8. Per la progettazione dell'eventuale rete idranti secondo norma UNI10779 e UNI EN 12845 devono essere adottati i seguenti parametri minimi:
 - a. livello di pericolosità 1;
 - b. protezione interna;
 - c. alimentazione idrica di tipo singola.

Nota Per il livello di pericolosità 1 è consentita l'alimentazione promiscua.

Luoghi a basso rischio d'incendio

Rivelazione e allarme

Rivelazione ed allarme



1. La rivelazione e la diffusione dell'allarme incendio è generalmente demandata alla sorveglianza da parte degli occupanti. Pertanto, nella gestione della sicurezza antincendio, devono essere codificate idonee procedure di emergenza finalizzate:

a. al rapido e sicuro allertamento degli occupanti in caso di incendio;

Nota Generalmente l'allarme è trasmesso tramite segnali convenzionali codificati nelle procedure di emergenza (es. a voce, suono di campana, accensione di segnali luminosi, ...) comunque percepibili da parte degli occupanti.

b. alla messa in sicurezza degli impianti tecnologici (es. arresto di impianti di produzione, chiusura delle valvole di adduzione di gas o liquidi combustibili, distacco dell'alimentazione elettrica, ...).

Luoghi a basso rischio d'incendio

Rivelazione e allarme

Rivelazione ed allarme

2. In esito alle risultanze della valutazione del rischio di incendio può essere prevista l'installazione di un impianto di rivelazione allarme incendi (IRAI).

Nota Per la progettazione dell'IRAI può essere impiegata la norma UNI 9795.

3. Qualora previsto, l'IRAI deve essere dotato delle seguenti funzioni principali:

B, funzione di controllo e segnalazione;

D, funzione di segnalazione manuale;

L, funzione di alimentazione;

C, funzione di allarme incendio.

Nota I segnali acustici di pre-allarme, qualora previsto, e di allarme incendio (funzione principale C) dovrebbero avere caratteristiche rispondenti alla norma UNI 11744

4. La funzione A di rivelazione automatica, se prevista, deve essere estesa almeno agli spazi comuni, alle vie d'esodo (anche facenti parte di sistema d'esodo comune) e agli spazi limitrofi, alle aree dei beni da proteggere ed agli ambiti a rischio specifico.

IRAI
secondo valutazione
del rischio

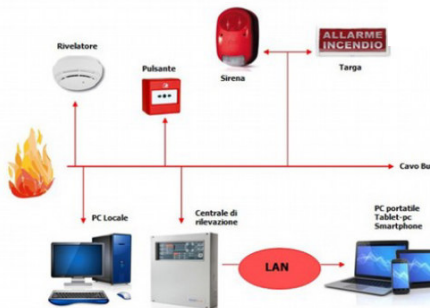

Luoghi a basso rischio d'incendio

Controllo di fumi a calore

Controllo di fumi e calore

1. Al fine di facilitare le operazioni delle squadre di soccorso dal luogo di lavoro deve essere possibile smaltire fumi e calore in caso d'incendio.
2. Lo smaltimento dei fumi e del calore deve essere garantito attraverso la presenza di aperture che possono coincidere con gli infissi (es. finestre, lucernari, porte, ...) già presenti e richiesti per il luogo di lavoro ai fini igienico-sanitari.
3. Le modalità di apertura in caso di incendio delle aperture di smaltimento di fumo e calore devono essere considerate nella pianificazione di emergenza.



Luoghi a basso rischio d'incendio

Operatività antincendio

Operatività antincendio

1. Deve essere assicurata la possibilità di avvicinare i mezzi di soccorso antincendio a distanza ≤ 50 m dagli accessi dell'attività, oppure devono essere adottate specifiche misure di operatività antincendio.

Nota Fra le misure specifiche di operatività antincendio possono essere previsti accessi protetti a tutti i piani dell'attività, disponibilità di agenti estinguenti per i soccorritori, ...

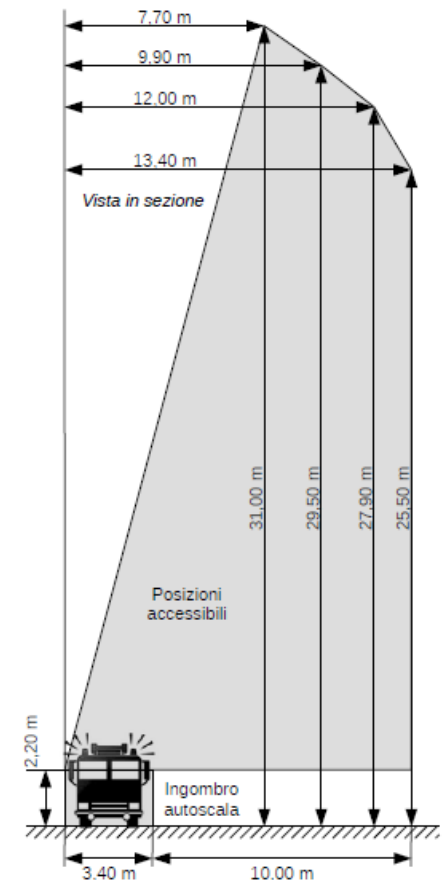

Luoghi a basso rischio d'incendio

Sicurezza degli impianti tecnologici e di servizio

Sicurezza degli impianti tecnologici e di servizio

1. Gli impianti tecnologici e di servizio (es. impianti per la produzione ed utilizzazione dell'energia elettrica, distribuzione di fluidi combustibili, climatizzazione degli ambienti, ...) devono essere realizzati, eserciti e mantenuti in efficienza secondo la regola dell'arte.
2. Gli impianti tecnologici e di servizio devono essere disattivabili, o altrimenti gestibili, a seguito di incendio.

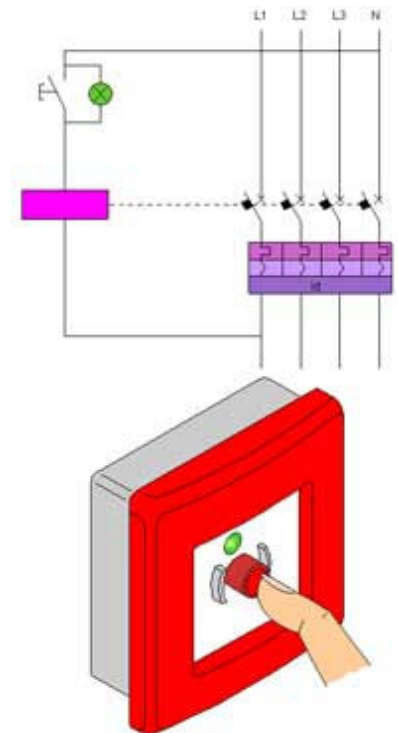

ESEMPIO: Ristorante

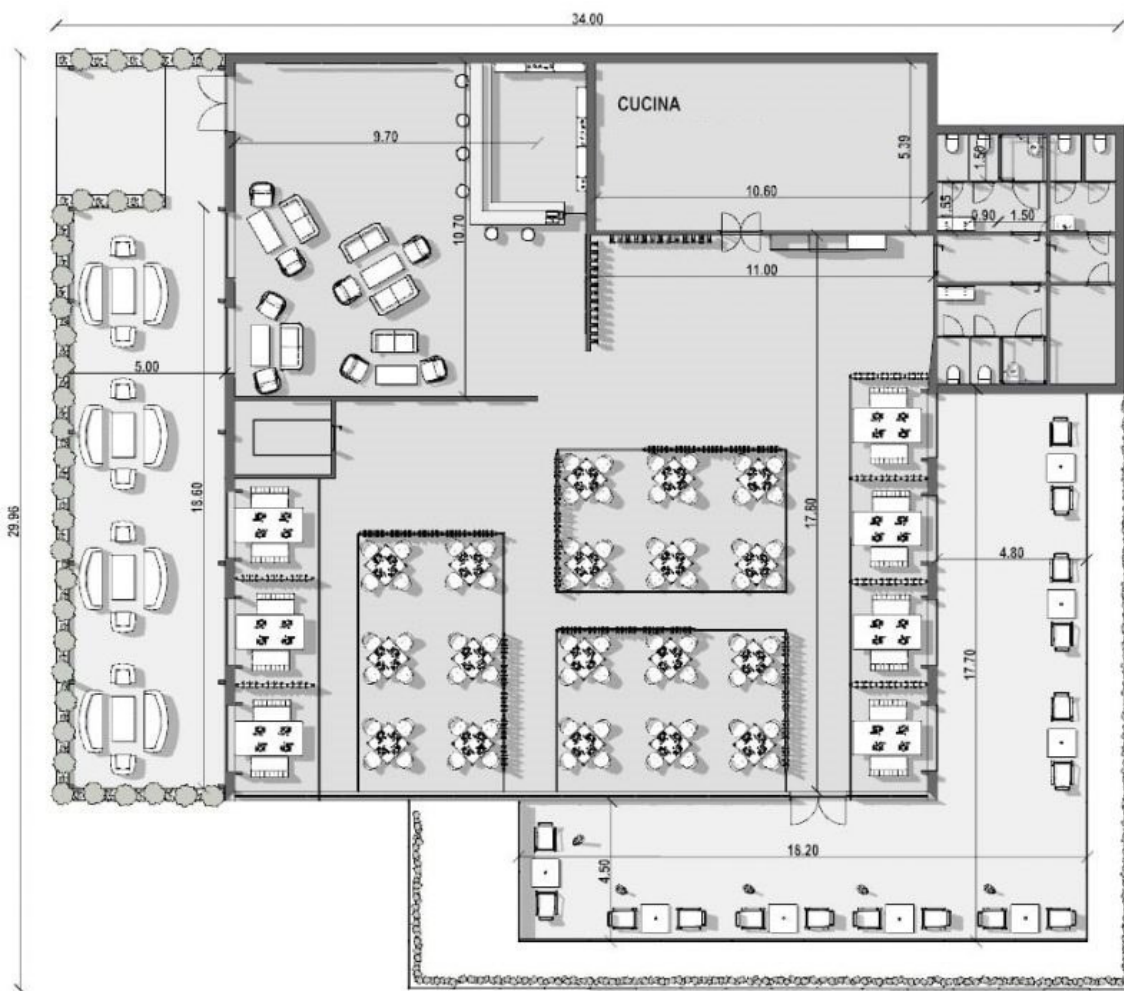

Focus su:
Compartimentazione (cucina)
Esodo
GSA
Impianti tecnologici e di servizio
(includere le aree a rischio specifico → cucina)

ESEMPIO: Parrucchiere

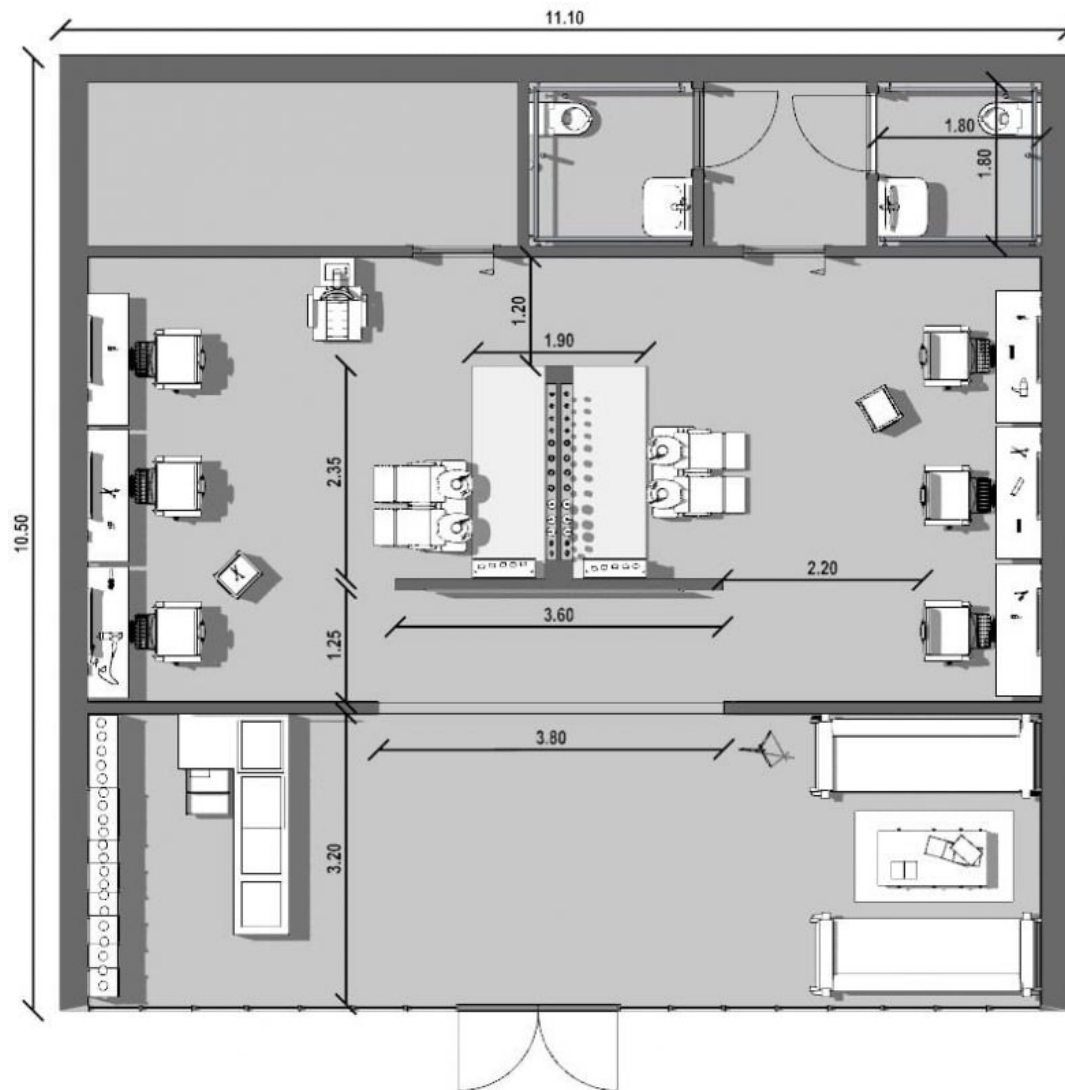

Focus su:
Esodo
GSA
Impianti tecnologici e di servizio

ESEMPIO: Scuola

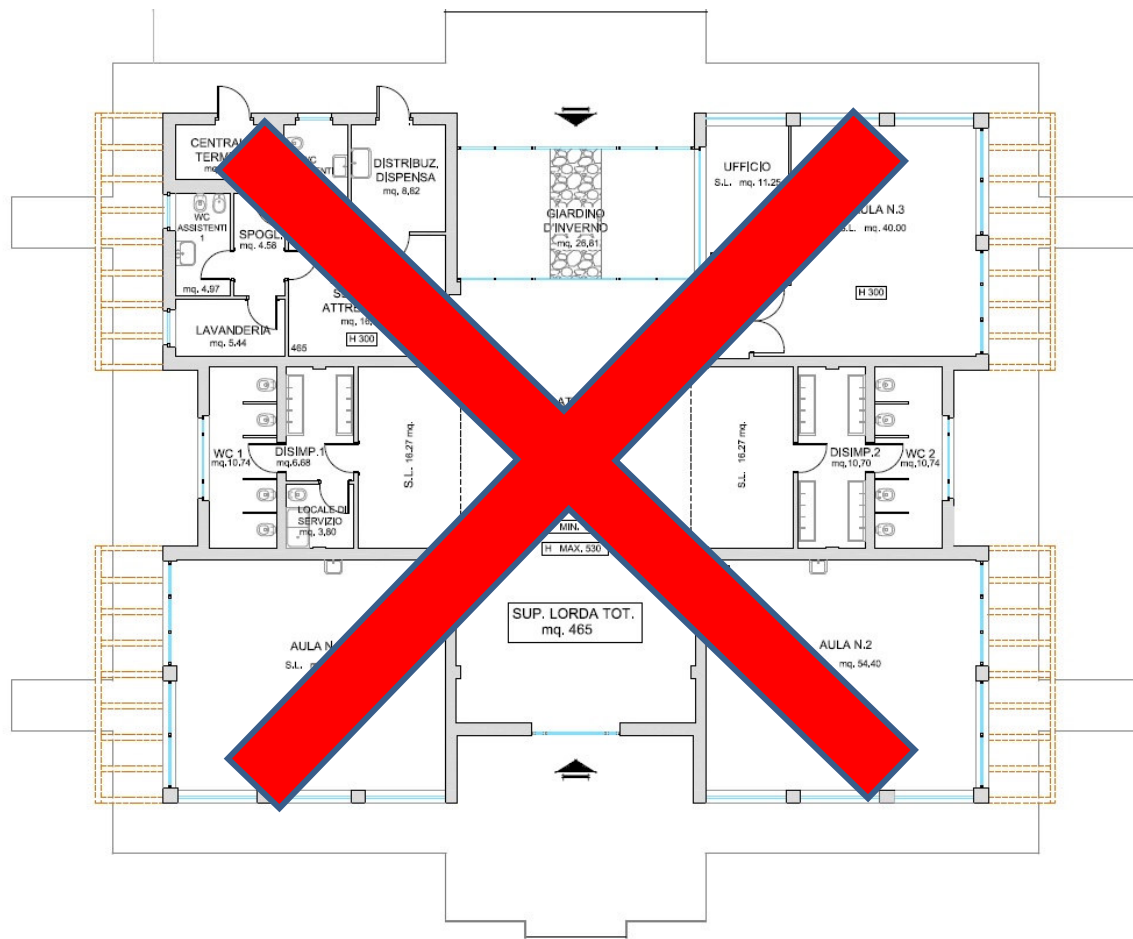

No minicodice



Grazie per l'attenzione

