

IL PROCESSO CIVILE TELEMATICO PER I CTU

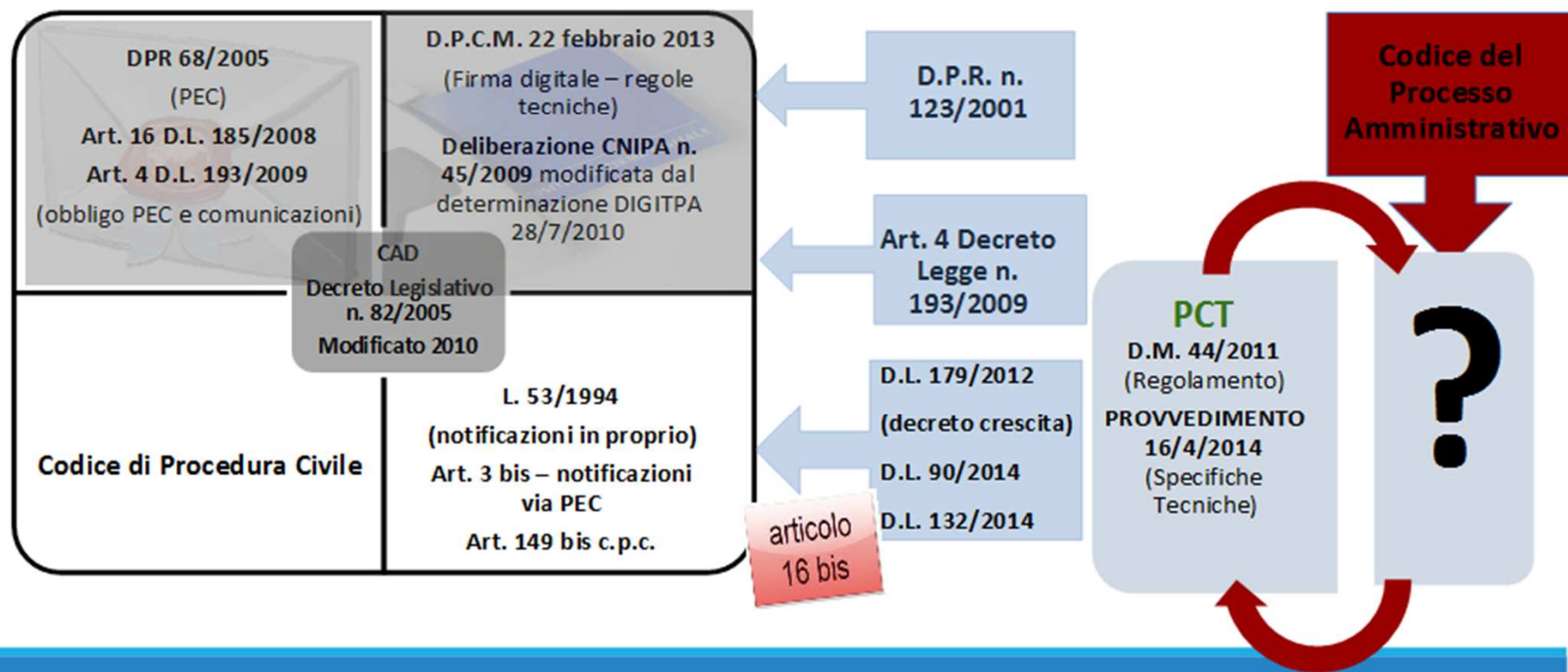

Norme

Deposito telematico obbligatorio PCT

30/06/2014

Deposito telematico obbligatorio delle CTU per i **procedimenti iniziati DOPO il 30/6/2014** in **TRIBUNALE**

30/12/2014

Deposito telematico obbligatorio delle CTU per **TUTTI i procedimenti** in **TRIBUNALE**

30/06/2015

Deposito telematico obbligatorio delle CTU per **TUTTI i procedimenti** presso **CORTE D'APPELLO**

PER GIUDICE DI PACE E CASSAZIONE
Si attendono decreti autorizzativi

Requisiti per interagire con il PCT

POSTA ELETTRONICA CERTIFICATA

FIRMA DIGITALE

SOFTWARE PER IL DEPOSITO DEGLI ATTI

POSTA ELETTRONICA CERTIFICATA

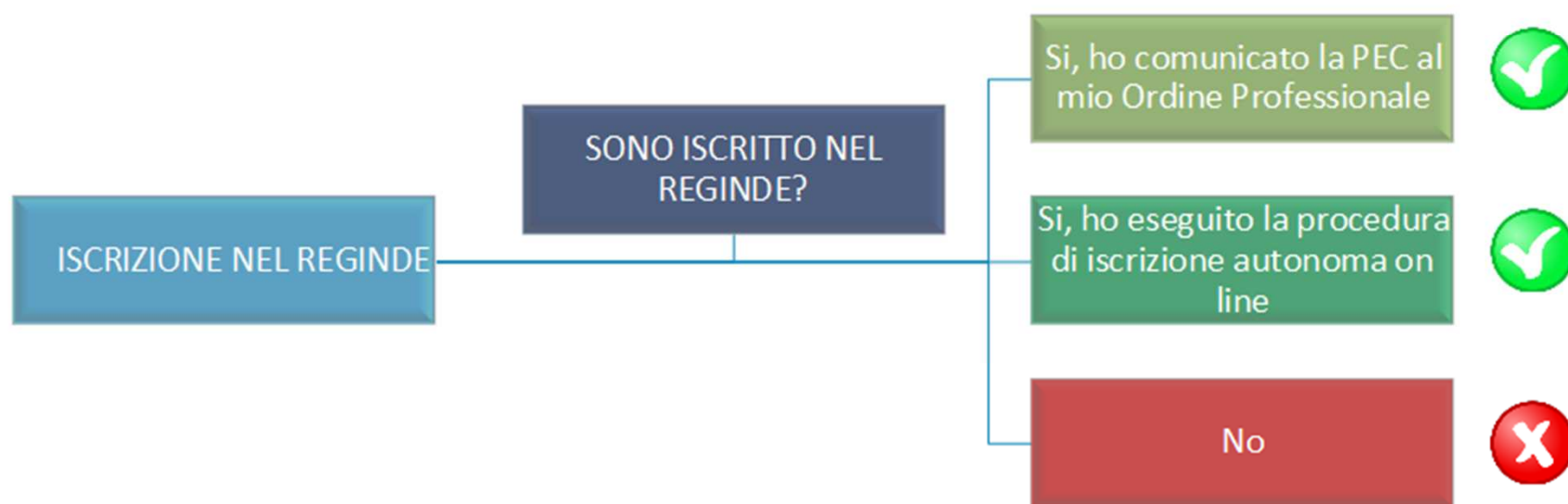

Controlliamo se siamo presenti nel Reginde – www.inipec.gov.it

INI-PEC. Come funziona
INI-PEC mette a disposizione degli utenti, gli indirizzi dei professionisti e delle imprese presenti sul territorio italiano, semplificando la vita di tutti.
L'indice viene puntualmente aggiornato con i dati provenienti dal Registro Imprese e dagli Ordini e dai Collegi di appartenenza, nelle modalità stabilite dalla legge.
[Leggi tutto](#)

Cosa è la PEC
PEC è l'abbreviazione di Posta Elettronica Certificata, il sistema che permette di inviare e ricevere e-mail con valore legale.
Oggi la PEC rappresenta il futuro delle comunicazioni perché rende gli scambi di documenti tra pubbliche amministrazioni, imprese e professionisti, immediati, efficaci e sicuri.
[Leggi tutto](#)

News
[Aggiornamento di INI-PEC: superata la quota di 1.215.000 indirizzi PEC di professionisti e oltre 650.000 indirizzi PEC di imprese](#)
11/12/15

Controlliamo se siamo presenti nel Reginde – www.inipec.gov.it

The main content area is titled "Per i cittadini > Cerca indirizzo PEC". It features two tabs: "Professionisti" (selected) and "Imprese". The "Professionisti" tab contains a form with the following fields:

| | |
|---------------------------------|-----------|
| Nome | VALENTINA |
| Cognome | CAROLLO |
| Codice Fiscale | |
| Categoria professionale | Avvocati |
| Provincia | |
| Numero di iscrizione all'ordine | |
| Indirizzo PEC | |

Below the form is a CAPTCHA image showing the number "726" and a "Cerca PEC Professionista" button. To the right of the form is a box titled "Come cercare un indirizzo PEC" containing instructions: "Per ottenere l'indirizzo PEC desiderato, compila i campi con i dati in tuo possesso, inserisci il testo di controllo (CAPTCHA) e clicca sul bottone 'Cerca PEC'. Se i dati forniti non dovessero risultare sufficienti, la pagina segnalerà un messaggio di errore. È anche possibile risalire ai dati di un'impresa o di un professionista, inserendo l'indirizzo PEC nel campo 'Indirizzo PEC' e cliccando successivamente sul bottone 'Cerca PEC'. Questa funzione è nota anche come 'Di chi è questa PEC?'".

Below the instructions is a section titled "In questa sezione" with a list of links:

- > Che cosa è la PEC
- > Riferimento normativo
- > INI-PEC. Come funziona
- > News
- > ...

Four blue arrows point to the form fields: three to the first three rows (Nome, Cognome, Codice Fiscale) and one to the CAPTCHA image.

Controlliamo se siamo presenti nel Reginde – www.inipec.gov.it

INI PEC Ministero delle Attività Economiche

06 64892292

Ricerca

Per i cittadini Ordini e Collegi

Per i cittadini > Cerca indirizzo PEC

VALENTINA CAROLLO Copia indirizzo negli appunti [va alla ricerca](#)

PEC v.carollo@pec.studiocarollo.com

C.F. CRLVNT79561H612C

Categoria professionale **Ordine degli Avvocati di Rovereto**

Provincia **TRCANTO**

Numero di iscrizione all'ordine **3450RD**

Data di aggiornamento **01 dicembre 2015**

Formato dati **CSV (.csv)**

Download **File**

AVVERTENZA Il servizio fornisce informazioni in ordine agli indirizzi di Posta Elettronica Certificata dei professionisti ed imprese presenti sul territorio italiano, con esclusione di qualsiasi garanzia in merito alla correttezza e validità temporale dei prestati indirizzi PEC. Pertanto, l'utente, consultando l'indice, accetta di esonerare il MSE ed InfoCanale S.C.p.A., in qualità di gestore dell'infrastruttura tecnologica, da qualsiasi responsabilità in ordine alla completezza e verità degli indirizzi PEC contenuti nell'indice stesso.

Si ricorda che l'utilizzo dei dati acquisiti tramite accesso all'INI-PEC deve sempre avvenire nel rispetto della normativa vigente in materia di trattamento dei dati personali (D.Lgs. 196/2003 e s.m.i.). In particolare, si segnala che senza il preventivo consenso dei diritti interessati non è lecito utilizzare gli indirizzi PEC contenuti nell'indice ai fini dell'invio di materiale pubblicitario o di vendita diretta o per il compimento di ricerche di mercato e di comunicazione commerciale (secondo quanto stabilito dall'art. 130, co. 1 e 2, del D.Lgs. 196/2003 e dal Provvedimento del Garante per la protezione dei dati personali "Linee guida in materia di attività promozionale e contrasto allo spam" del 4 luglio 2013).

Come cercare un indirizzo PEC

Per ottenere l'indirizzo PEC desiderato, compila i campi con i dati in tuo possesso, inserisci il testo di controllo (CAPTCHA) e clicca sul bottone "Cerca PEC".

Se i dati forniti non dovessero risultare sufficienti, la pagina segnerà un messaggio di errore.

È anche possibile risalire ai dati di un'impresa o di un professionista, inserendo l'indirizzo PEC nel campo "indirizzo PEC" e cliccando successivamente sul bottone "Cerca PEC". Questa funzione è nota anche come "Di chi è questa PEC?".

In questa sezione

- > Che cosa è la PEC
- > Riferimento normativo
- > INI-PEC. Come funziona
- > News
- > Contatti

Iscrizione autonoma al Reginde – <http://pst.giustizia.it>

Servizi Online Uffici Giudiziari
Ministero della Giustizia

CERCA Vai
Mappa del sito | Glossario

Italiano - English

Home Servizi Schede pratiche News Documenti Download

Ultime News

- 08/01/16 - Pubblicate le specifiche tecniche previste dal 3° comma dell'art.16-undecies del D.L. 179/2012 (provvedimento del 28 dicembre 2015 del Responsabile SIA)
- 24/12/15 - Possibili disservizi ai pagamenti telematici effettuati attraverso il Portale dei servizi telematici
- 23/12/15 - Processo telematico - Aggiornamento Specifiche tecniche deposito atti

[Tutte le news](#)

Servizi

Servizi riservati [Effettua Login](#)

Consultazione registri
Informazioni sullo stato dei procedimenti e consultazione del fascicolo informatico.

Registro Generale degli Indirizzi Elettronici
Per conoscere l'indirizzo di posta elettronica certificata e il domicilio legale dei soggetti registrati, i professionisti ausiliari del giudice possono registrarsi, ai sensi dell'art 9 del provvedimento 18 luglio 2011, con un click sul codice fiscale che comparirà in alto nella pagina dopo l'operazione di Login.

Registro PP.AA.
Registro contenente gli indirizzi di Posta Elettronica Certificata delle Amministrazioni pubbliche ai sensi del DL 179/2012 art. 16, comma 17, e con la relativa procedura di registrazione.

I piu' visti

1. Consultazione pubblica dei registri
2. Uffici Giudiziari
3. Consultazione Pubblica dei Registri
4. Punti di accesso
5. Strumenti per l'accesso all'area riservata del portale e per la consultazione

Documenti

Documenti normativi, tecnici e di approfondimento sul processo telematico.

[Tutti i documenti](#)

Download

Applicazioni di utilità e oggetti software per l'interoperabilità.

[Tutti i download](#)

Iscrizione autonoma al RegIndE – <http://pst.giustizia.it>

Registrazione in proprio di un soggetto

I professionisti ausiliari del giudice non iscritti ad un albo oppure i soggetti il cui ordine di appartenenza non abbia provveduto all'invio di copia dell'albo, ad eccezione degli avvocati, possono registrarsi al RegIndE rivolgendosi ad un Punto di Accesso o utilizzando l'apposita funzionalità disponibile su questo Portale.

In quest'ultimo caso, per accedere al servizio è necessaria l'identificazione c.d. "forte" tramite token crittografico (esempio: smart card, chiavetta USB,...) contenente un certificato di autenticazione. Il token è rilasciato:

- da una pubblica amministrazione centrale o locale. Prende il nome di Carta Nazionale dei Servizi (CNS) o Carta Regionale dei Servizi (CRS);
- da un certificatore accreditato al rilascio della firma digitale.

Ad autenticazione avvenuta, fare click sul proprio codice fiscale che compare in alto nella pagina (insieme alla funzione di Logout). Sarà presentata **una nuova pagina all'interno della quale completare i propri dati e eseguire il caricamento (upload) del file contenente copia informatica, in formato PDF, della nomina o conferimento dell'incarico da parte del giudice.**

Tale file **deve essere firmato digitalmente dal soggetto che intende eseguire la registrazione.**

Qualora il professionista s'isciva ad un albo, oppure pervenga, successivamente all'iscrizione in proprio, copia dell'albo da parte dell'ordine di appartenenza, prevalgono i dati trasmessi dall'ordine: in questo caso viene cancellata la precedente iscrizione e inviato un messaggio PEC di cortesia al professionista.

Registrazione Processo telematico

Area Login

USERNAME:

PASSWORD:

Ordine degli Architetti,
di Monza e della Brianza

Imprese Persone Immobili Veicoli Altro

Cerca tra i prodotti e i servizi ...

PROCESSO CIVILE
TELEMATICO.
Scopri i vantaggi del Punto
di Accesso Visura.

BANCHE DATI
PUNTO DI
ACCESSO AL PCT

LISTINO
CONSULTA IL LISTINO DEI
NOSTRI PRODOTTI E SERVIZI

TUTTO IN TRE PASSI
TUTTE LE INFORMAZIONI
CHE TI SERVONO IN SOLI
3 PASSI

I PIÙ RICHIESTI

- Estratto di mappa
- Ricerca per nominativo e/o immobile
- Ricerca Imprese
- Visualizzazione Nota
- Ricerca catastale nazionale

Collegarsi al portale
<http://portalearchmonza.visura.it>
e digitare Username e Password
per eseguire l'accesso. Se non
si è in possesso delle credenziali
sarà necessario registrarsi al
portale cliccando sul
pulsante "Iscriviti"

Registrazione Processo telematico

Cliccare sulla sezione “Area Giuridica”, quindi “Punto di accesso al Processo Civile Telematico”

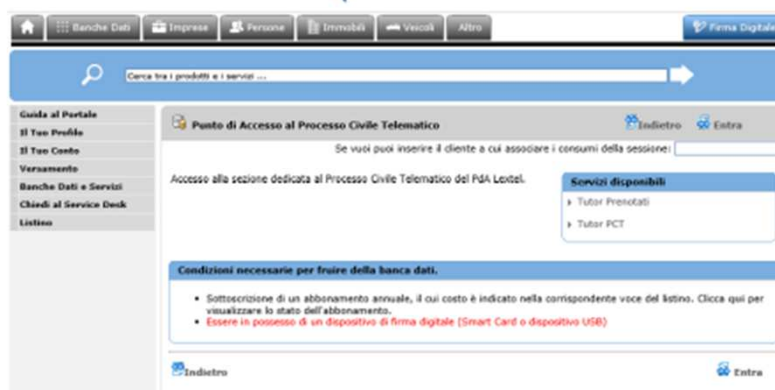

Nella pagina successiva selezionare il pulsante “Entra”. È necessario accedere con autenticazione digitale, il dispositivo di firma digitale dovrà quindi essere collegato al PC

Registrazione Processo telematico

Accedi utilizzando Username e Password

Username:

Password:

ENTRA

[I hai dimenticato?](#)

[Non te hai ancora?](#)

[Non sei registrato?](#)

Accedi utilizzando il dispositivo di firma digitale

ENTRA

Cliccare su "Entra" nel box di destra, verrà richiesto il certificato di autenticazione.

Premere "OK" per continuare

Richiesta identificazione utente

Questo sito richiede che ci si identifichi tramite un certificato:
*accessogestita.it (443)
Organizzazione: "Lextel SpA"
Rilasciato da: "InfoCert SpA"

Scegliere un certificato da presentare come identificativo:
[CN=Al/IT/Certificat] (26:09-A9)

Dall'elenco dei certificati sottoscritti:

È associato a:
dnQualifier:200048950AA,Sto:CORNACCHIA, givenName:
MARCOLO, E-mail:marcola.cornacchia@visura.it, serialNumber=CR,
MNI:15F3X182,CN=CORNACCHIA/MARCOLO,
/200048950AA,CN=VISURA SPA,ISSUER=INFOCERT,
Numero seriale: 06:09-A9
Valido da 22/01/2009 17:47:30 a 22/01/2012 01:00:00
Uno chiave certificato: Firma, Chiave chiave

Ricorda questa scelta

OK **Annulla**

Registrazione Processo telematico

Procedura guidata di Registrazione al Processo Civile Telematico

Per iniziare ad utilizzare i servizi del Punto di Accesso al Processo Civile Telematico, verrà ora avviata la procedura che ti consentirà di:

1. Eseguire l'iscrizione al Punto di Accesso;
2. Eseguire la richiesta di abilitazione al processo Telematico

Tra le due fasi, dopo essere venuti a conoscenza del tuo Ordine di appartenenza, ti verrà reso noto il canone di abbonamento annuale che dovrai riconoscere per usufruire del servizio. Ciò a causa del fatto che potrebbe esistere una convenzione speciale stipulata dal tuo Ordine proprio per la fruizione del servizio.

Indietro

Prosegui

Selezionare il pulsante
"Prosegui" per iniziare la
procedura di registrazione
al Processo Civile
Telematico

Dati anagrafici dell'utente

I tuoi dati anagrafici sono richiesti per la fruizione dei servizi messi a disposizione dal Punto di Accesso Lextel, in particolar modo per il Processo Civile Telematico (PCT).
Il codice fiscale è quello collegato alla smart card con la quale ti sei autenticato al sito e non è modificabile.

Codice Fiscale *
Cognome *
Nome *
Data di nascita (gg/mm/aaaa) *
Comune di nascita *
Provincia di nascita *
* Nel caso di nascita in stato estero indicare come provincia "Estera"
Indirizzo residenza *
CAP residenza *
Comune residenza *
Provincia residenza *

Categoria professionale dell'utente

Selezione dalla casella a discesa la categoria professionale a cui appartieni. Se essa non è presente, scegli l'ultima voce "Altra categoria".

Categoria utente *

Dati riguardanti l'Ordine di appartenenza

Selezione dalla casella a discesa l'Ordine (o Albo) di appartenenza.

Ordine professionale *

Compilare il modulo di
registrazione in tutti i suoi
campi e cliccare sul
pulsante "Salva i dati di
iscrizione. Nella pagina
successiva confermare i
dati inseriti.

Registrazione Processo telematico

Procedura guidata di Registrazione al Processo Civile Telematico

L'iscrizione al Punto di Accesso è avvenuta correttamente!

Per poter avere accesso alle funzioni del Processo Civile Telematico verrà ora avviata la procedura di abilitazione.

Essa prevede la sottoscrizione di un canone per l'erogazione dei servizi legati al PCT.

Il **canone annuale** è gratuito grazie alla convenzione stipulata fra il Consiglio dell'Ordine a cui appartieni e Lextel SpA.

Dati da inserire

Indirizzo PEC*

File della delega*

In base all'art.25 delle Specifiche Tecniche ministeriali
"Gli esperti e gli ausiliari del giudice, non iscritti ad alcun albo professionale o per i quali il proprio ordine non abbia provveduto all'invio dell'albo, presentano, all'atto della registrazione, copia elettronica in **formato PDF** dell'incarico di nomina da parte del giudice; tale copia è **sottoscritta con firma digitale o firma elettronica qualificata** dal soggetto che s'iscrive".

Attenzione! La firma del file PDF contenente l'incarico deve essere conforme alle specifiche dettate dalla DigitPA. In particolare deve essere utilizzato l'algoritmo **SHA-256** (e non più SHA-1) per la generazione dell'impronta (digest) del file. Assicurarsi che il software utilizzato per la firma digitale sia aggiornato (in caso di utilizzo di Dike, p.es., si utilizzi una versione pari o successiva alla 5).

Terminata la procedura di registrazione al Portale si dovrà cliccare su "Proseguì" per inviare la richiesta di abilitazione al Processo Civile Telematico

1. Indicare nell'apposito spazio l'indirizzo PEC che è stato comunicato all'Ordine.
2. Tramite il pulsante "Sfogliala" recuperare la nomina predisposta in formato pdf e firmata digitalmente rispettando le indicazioni fornite nel modulo.
3. Cliccare su "Invia richiesta di abilitazione..." per completare la registrazione.

Requisiti della PEC

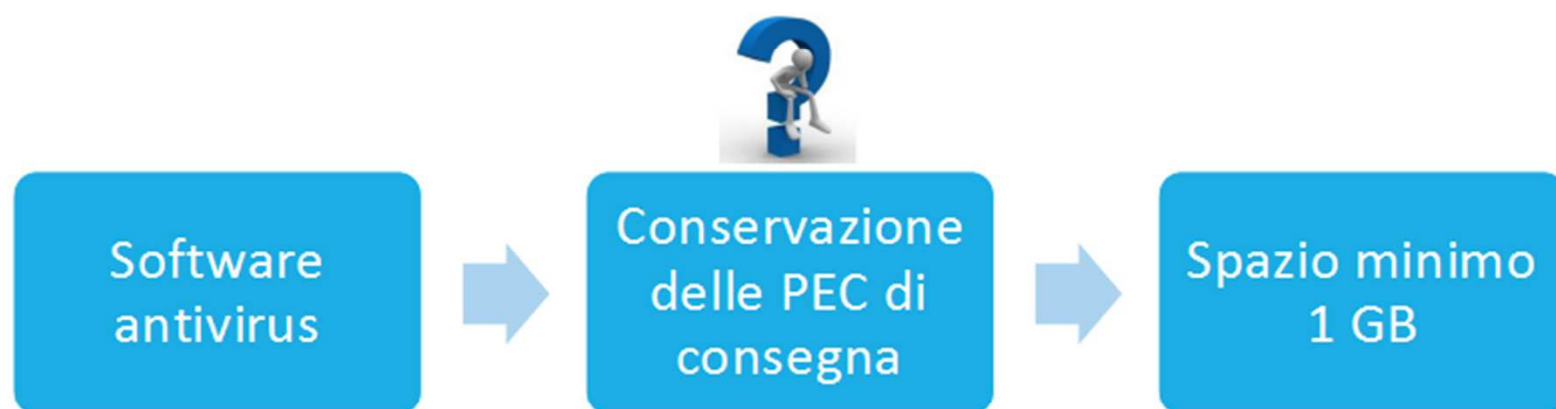

Se la casella PEC è piena il messaggio non arriva!

FIRMA DIGITALE

Aruba Key con certificati di Firma e CNS
Il dispositivo completo, sicuro e facile da usare.

Aruba Key – Anche CNS
www.pec.it

Business Key di Infocert
www.infocert.it

Camera di Commercio – Anche CNS!
Presso la CC

I certificati scadono ed è necessario rinnovarli!

FIRMA REMOTA

Particolare tipo di firma digitale composta da un certificato custodito presso il server del certificatore e un **dispositivo OTP (One Time Password)** che permette al titolare di autenticarsi con le proprie credenziali e di firmare i propri file da qualsiasi postazione connessa a internet senza necessità di inserire nel PC la «chiavetta».

Formato degli atti

ATTO PRINCIPALE

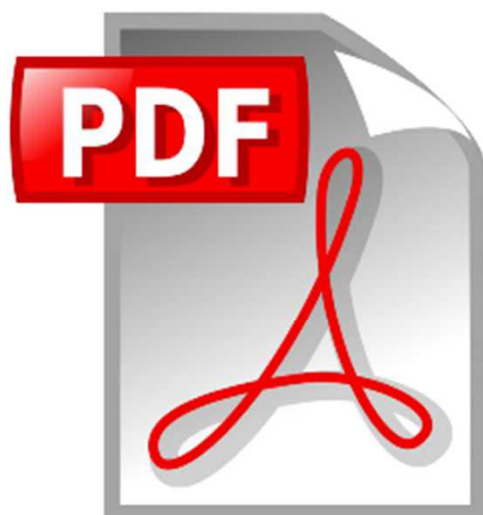

OTTENUTO DALLA TRASFORMAZIONE DI UN FILE DI TESTO

ALLEGATI

Sono consentiti nei formati

| | | |
|-----|------|-----|
| PDF | JPEG | MSG |
| RTF | GIF | EML |
| TXT | TIFF | XML |

nonché nei formati compressi ZIP, RAR e ARJ (questi ultimi purché contenenti file nei formati ammessi).

Ricapitolando...

Limite della «busta telematica»

30 Mb

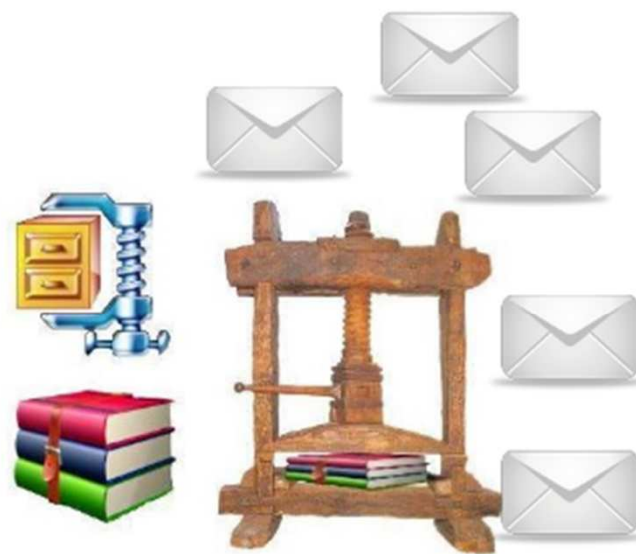

Le ricevute

I controlli automatici

I CONTROLLI AUTOMATICI RIGUARDANO

- L'indirizzo del mittente, che deve essere censito in ReGIndE
- Il formato del messaggio, che deve essere aderente alle specifiche
- La dimensione del messaggio, che non deve eccedere la dimensione massima consentita (30 MB)

Gli errori conseguenti

Anomalia non bloccante

si tratta in sostanza di segnalazioni,
tipicamente di carattere giuridico

Anomalia bloccante

lasciata alla determinazione dell'ufficio
ricevente, che può decidere di intervenire
forzando l'accettazione o rifiutando il deposito

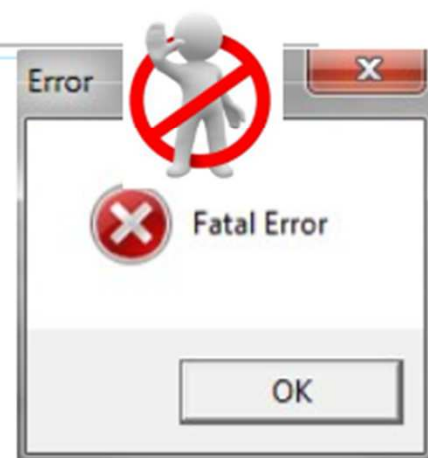

Eccezione non gestita o non gestibile

la cancelleria non può gestire il messaggio

Poteri di autentica del Consulente Tecnico – cosa può autenticare?

Gli atti e i provvedimenti
che estrae dal fascicolo
informatico

Ciò che detiene in originale
cartaceo (atto di parte o
provvedimenti del Giudice)
quando ne deposita copia
con modalità telematiche

COPIA

Decreto ingiuntivo n. 27/2015 del 28/10/2015
RG n. 375/2015

N. R.G. 287/2015

TRIBUNALE ORDINARIO di MODEL OFFICE BALDUNA
DECRETO INGIUNTIVO TELEMATICO

Il Giudice dott. Fabrizio Sigillo
letto il ricorso per la concessione di decreto ingiuntivo depositato da Sig. Mario Rossi
(RSSMRA40A02E2027)
ritenuto che dai documenti prodotti il credito risulta certo, liquido ed esigibile;
considerato che sussistono le condizioni previste dall'art. 633 e seguenti c.p.c.;

INGIUNGE A

Sig. Paolo Bianchi (C.F. PLABCH57031E2029) di pagare alla parte ricorrente per le causali di cui al ricorso, entro quaranta giorni dalla notifica del presente decreto:

1. la somma di € 7.500,00;
2. gli interessi come da domanda;
3. le spese di questa procedura di ingiunzione, liquidate in € 700,00 per Compensi, in € 76,00 per esborsi, oltre il 15,00 % per spese generali, i.v.a. e c.p.a. ed oltre alle successive occorrenze.

AVVERTE

la parte ingiunta che ha diritto di proporre opposizione contro il presente decreto avanti a questo Tribunale nel termine perentorio di quaranta giorni dalla notifica e che in difetto il decreto diverrà esecutivo e definitivo.

Balduna, 18 settembre 2015

Il Giudice
dott. Fabrizio Sigillo

Procedo On Firmato Digitalmente con il Procedimento Telematico (P.T.)

Firmato, tutte le firme sono valide.

N. R.G. 287/2015

DUPLICATO

Fac simile di certificazione di conformità da digitale a analogico (cartaceo, a seguito di stampa)

ES. COPIA DEL PROVVEDIMENTO DI AUTORIZZAZIONE A DETERMINATE ATTIVITA' OPPURE DECRETO DI LIQUIDAZIONE DEI COMPENSI DA PORTARE IN CANCELLERIA PER L'APPOSIZIONE DELLA FORMULA ESECUTIVA (OVE RICHIESTO DALLA CANCELLERIA)

L'attestazione di conformità può essere inserita in calce, a margine, su foglio separato materialmente congiunto

Il sottoscritto _____ ai sensi e per gli effetti del combinato disposto dell'art. 16 bis, co. 9 bis, e art. 16 undecies, co. 1 del D.L. 179/2012, convertito dalla L. 221/2012, attesta che la presente copia composta da numero ___ fogli dell'atto XXX (o degli atti XXX se trattasi di certificazione cumulativa) è conforme al corrispondente atto/provvedimento contenuto nel fascicolo informatico dal quale è stata estratta.

Luogo, data

Firma

Fac simile di certificazione di conformità per il deposito di copia informatica di un atto o provvedimento originariamente informatico

ES. PROVVEDIMENTO DEL GIUDICE ASSUNTO IN UN PROCEDIMENTO COLLEGATO

L'attestazione di conformità può essere inserita nel medesimo documento informatico OPPURE su documento informatico separato

SULLO STESSO DOCUMENTO INFORMATICO

Il sottoscritto _____ attesta, ai sensi e per gli effetti del combinato disposto degli artt. 16 bis, co. 9 bis e undecies, comma 2, del D.L. n. 179/2012, convertito dalla L. 221/2012, che la presente copia informatica è conforme al corrispondente atto/provvedimento contenuto nel fascicolo informatico dal quale è stata estratta. Luogo, data - Firmato digitalmente da XXX

SU DOCUMENTO INFORMATICO SEPARATO

Il sottoscritto _____ attesta, ai sensi e per gli effetti del combinato disposto degli artt. 16 bis, co. 9 bis e undecies, comma 3, del D.L. n. 179/2012, convertito dalla L. 221/2012, che il file NOMEFILE.PDF e SINTETICA DESCRIZIONE DEL DOCUMENTO è copia conforme al corrispondente atto/provvedimento contenuto nel fascicolo informatico dal quale è stata estratta. Luogo, data - Firmato digitalmente da XXX

Dove possibile utilizziamo i duplicati che non necessitano di attestazioni

PARTE PRATICA PCT. Come fare per...

1. Consultare il fascicolo ed estrarre copie e duplicati
 2. Redigere correttamente la perizia. Utilizziamo Word, la funzione cattura schermo di Windows, Adobe Reader
 3. Gestire gli allegati. Adobe Reader (aggiungere testo) e PDF SAM (unisci e modifica i PDF)
 4. Ridurre la dimensione dei PDF – utilizziamo www.smallpdf.com oppure www.pdfaid.com
 5. Preparare la perizia per il deposito. Atto principale e allegati in un'unica cartella
-
6. Depositare gli atti. Soluzione a pagamento (anche gratuita con funzionalità limitate) – Quadra di Lexel (Visura) www.accessogiustizia.it – convenzione con Consiglio Nazionale dei periti industriali e dei periti industriali laureati da <http://portalecnpiviura.it>

Informazioni utili sul Processo Telematico (anche per i CTU)

www.cspt.pro

www.iuslaw.it

Informazioni extra PCT

...MA UTILI

Attenzione a quella mail...

CryptoLocker è un trojan comparso nel tardo 2013. Questo virus è una forma di Ransomware infettante i sistemi Windows e che consiste nel **criptare i dati della vittima, richiedendo un pagamento** per la decriptazione. Symantec stima che circa il 3% di chi è colpito dal malware decide di pagare. Alcune vittime dicono di aver pagato l'attaccante ma di non aver visto i propri file decifrati.

Cit. Wikipedia

Diritto all'uso delle tecnologie verso la PA

Art. 3 del CAD - diritto all'uso delle tecnologie

1. I cittadini e le imprese hanno **diritto a richiedere ed ottenere l'uso delle tecnologie telematiche** nelle comunicazioni con le pubbliche amministrazioni, con i soggetti di cui all'articolo 2, comma 2, (società partecipate, enti) e con **i gestori di pubblici servizi** ai sensi di quanto previsto dal presente codice.

Art. 45 CAD - valore giuridico della trasmissione

1. I documenti trasmessi da chiunque ad una pubblica amministrazione **con qualsiasi mezzo telematico o informatico**, idoneo ad accertarne la fonte di provenienza, soddisfano il requisito della **forma scritta** e la loro trasmissione **non** deve essere seguita da quella del documento originale.

2. Il documento informatico trasmesso per via telematica si intende spedito dal mittente se inviato al proprio gestore, e si intende consegnato al destinatario se reso disponibile **all'indirizzo elettronico da questi dichiarato**, nella casella di posta elettronica del destinatario messa a disposizione dal gestore.

Istanze e dichiarazioni per via telematica alla PA

ART. 65 CAD

Le sottoscrivo con firma digitale

ART. 65 CAD

Le compilo on-line previa identificazione informatica

**Art. 38 DPR
445/2000**

**Le sottoscrivo, le scansiono e allego documento
d'identità**

IL PROCESSO CIVILE TELEMATICO PER I CTU

